

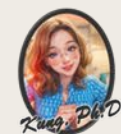

Expedite  
debt collection

# PROCEDURES FOR HANDLING

**MEMBERS WITH OUTSTANDING DEBTS.**



Sumontha Prasongsri, Ph.D.

**MANAGER**

THE RUBBER AUTHORITY OF THAILAND  
SAVING AND CREDIT COOPERATIVE, LIMITED

# Table of Contents

1

แนวทางการปฏิบัติ  
เมื่อสมาชิกมีหนี้ค้างชำระ

2

แนวทางการปฏิบัติ  
เมื่อสมาชิกถูกบังคับคดี

3

แนวทางการปฏิบัติ  
เมื่อสมาชิกตกเป็นบุคคลล้มละลาย

4

แนวทางการปฏิบัติที่ดี  
Best Practice



# 01

ความสำคัญของปัญหา

# THE IMPORTANCE OF THE PROBLEM



0 30545 82336 78 1

---

**OUTSTANDING DEBT SITUATION**

---

**IMPACT ON MEMBERS AND COOPERATIVES**

---

**ROLES AND RESPONSIBILITIES**

---

**สหกรณ์**

เป็นแหล่งเงิน

ของ “สมาชิกโดยสมาชิก”

# ภาพรวมมูลหนี้คงเหลือทั้งสิ้น (ข้อมูล ณ 31 สิงหาคม 2568)

**จำนวนสมาชิก 3,672,301 ราย**

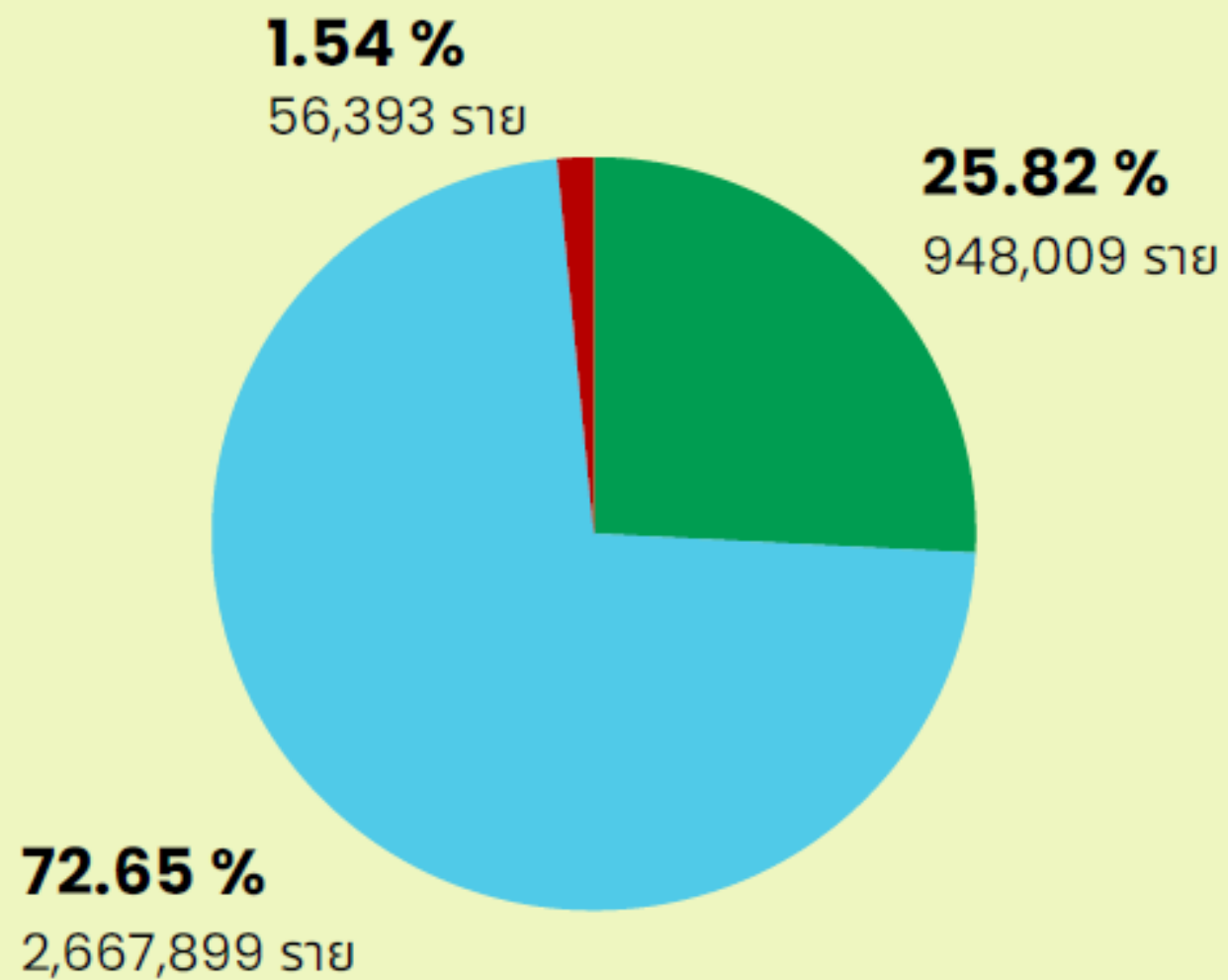

**มูลหนี้คงเหลือ 2.733 aau.**

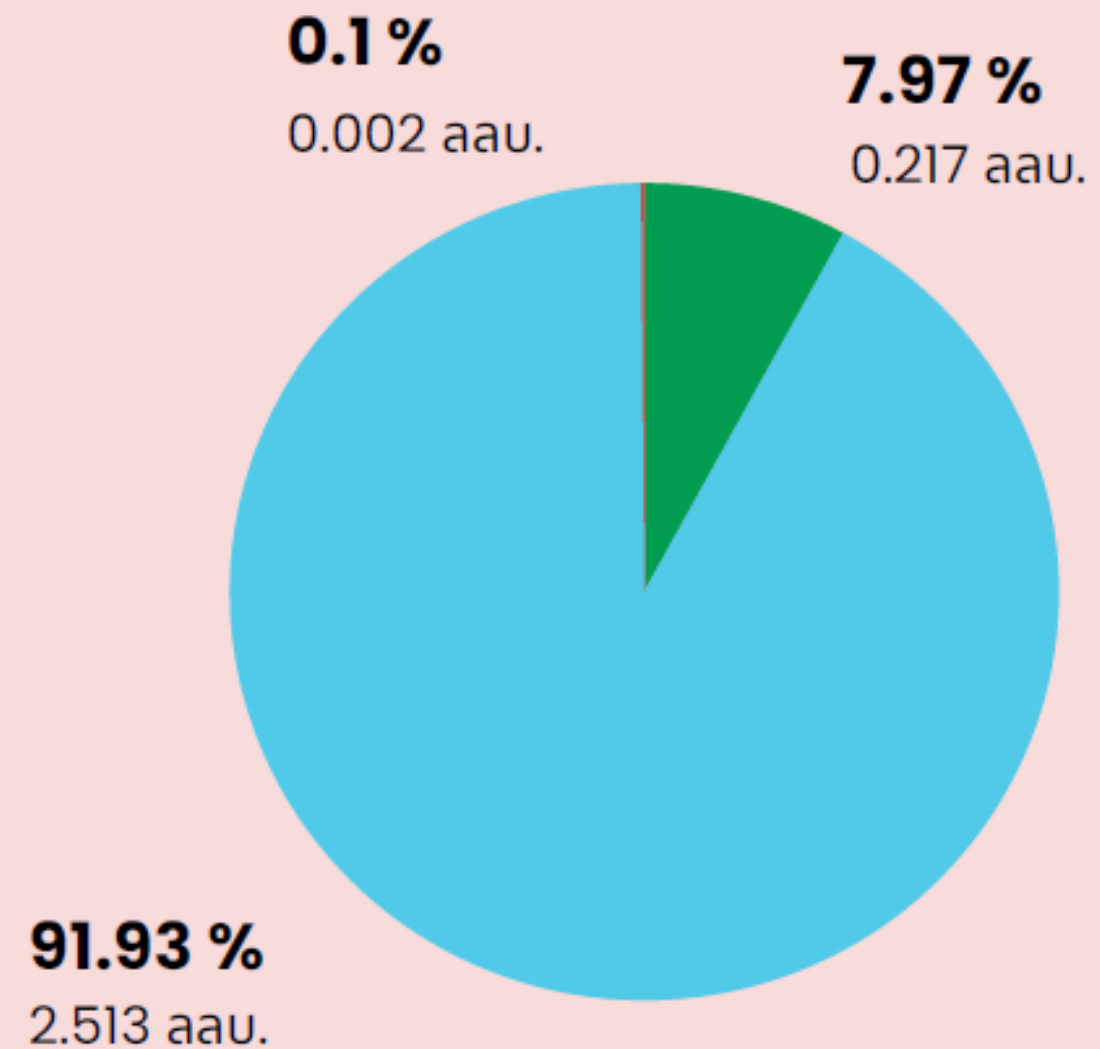

● สหกรณ์ภาคการเกษตร    ● สหกรณ์นอกภาคการเกษตร    ● กลุ่มเกษตรกร

# มูลหนี้ผิดนัดชำระ/หนี้ NPL แต่ละประเภท (ข้อมูล ณ 31 สิงหาคม 2568)

## ภาคการเกษตร

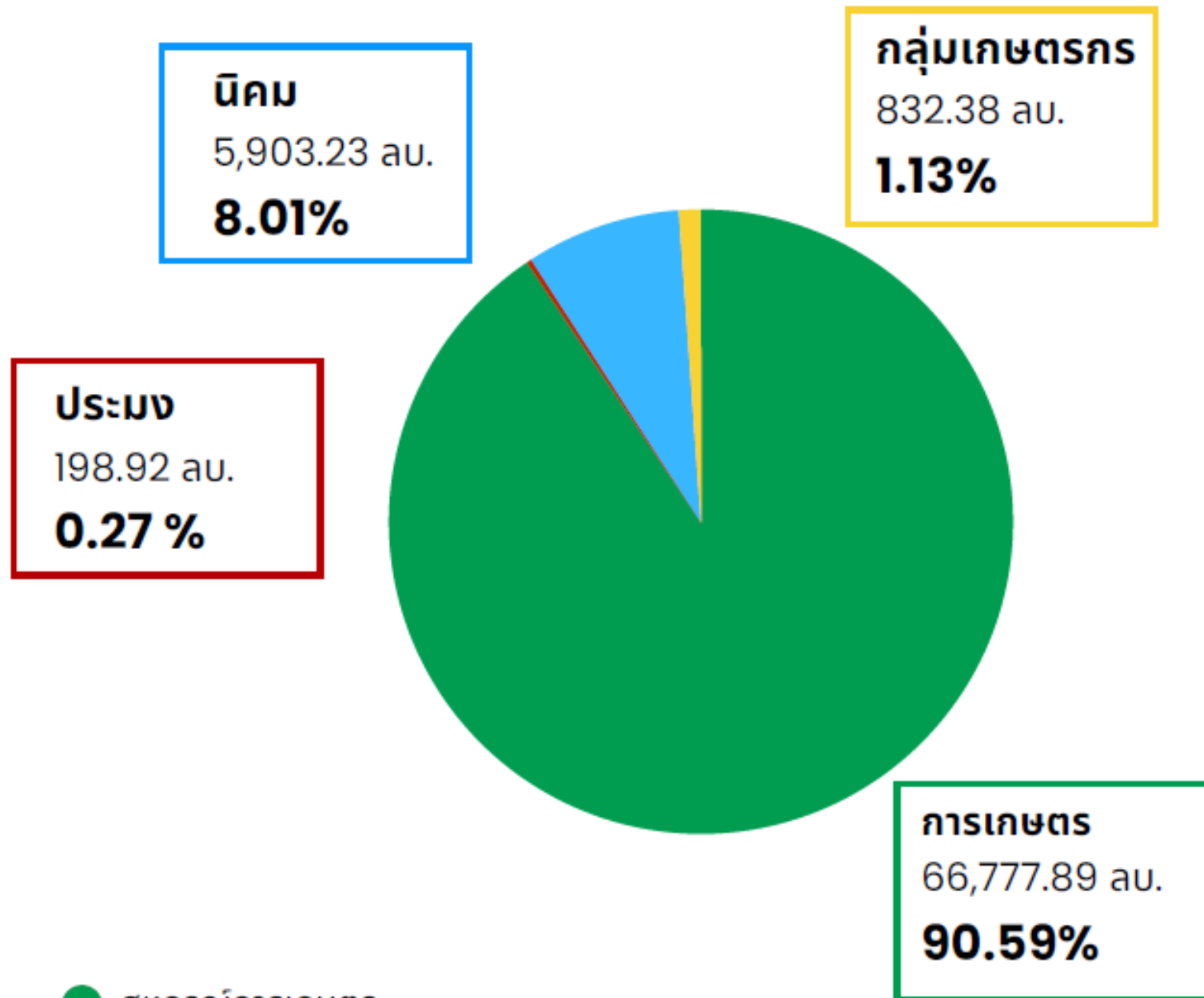

- สหกรณ์การเกษตร
- สหกรณ์นิกม
- สหกรณ์ประมง
- กลุ่มเกษตรกร

## นอกภาคการเกษตร

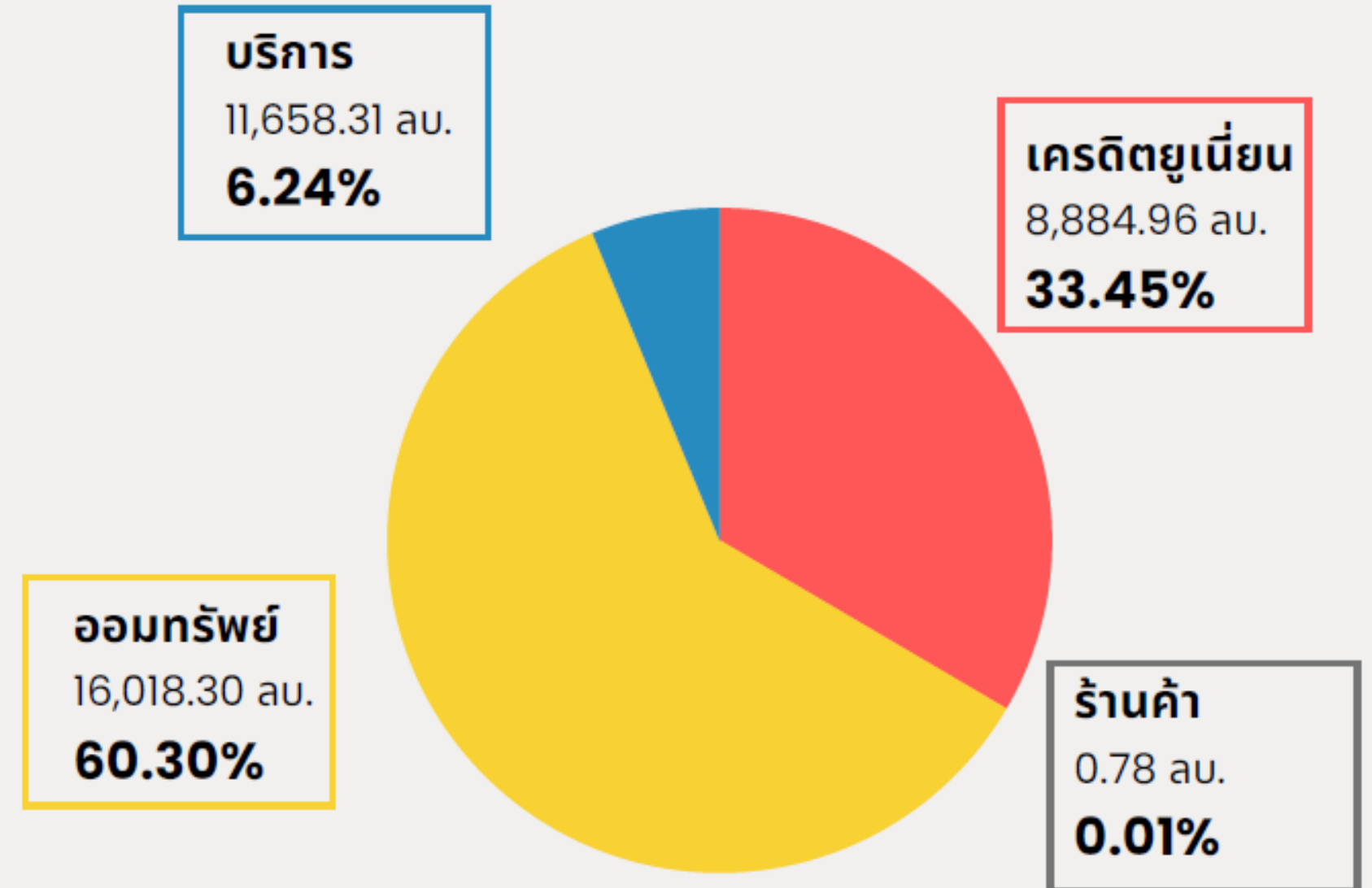

- สหกรณ์ออมทรัพย์
- สหกรณ์เครดิตยูนีเยน
- สหกรณ์บริการ
- สหกรณ์ร้านค้า



เปิดร่างกฎกระทรวงฯ  
กำกับสินเชื่อสหกรณ์ 2.3 ล้านล.  
คุณสมบัติ 'หักหนี้' เหลือเงินใช้ 30%

เปิด 8 เกณฑ์กำกับ 'สหกรณ์'  
ปล่อยสินเชื่ออย่างรับผิดชอบ  
กู้ 5 แสน ต้องโชว์ 'เครดิตบูโร'



# เดินหน้าแก้หนี้

# สหกรณ์ออมทรัพย์

# EFFECT : ผลกระทบ

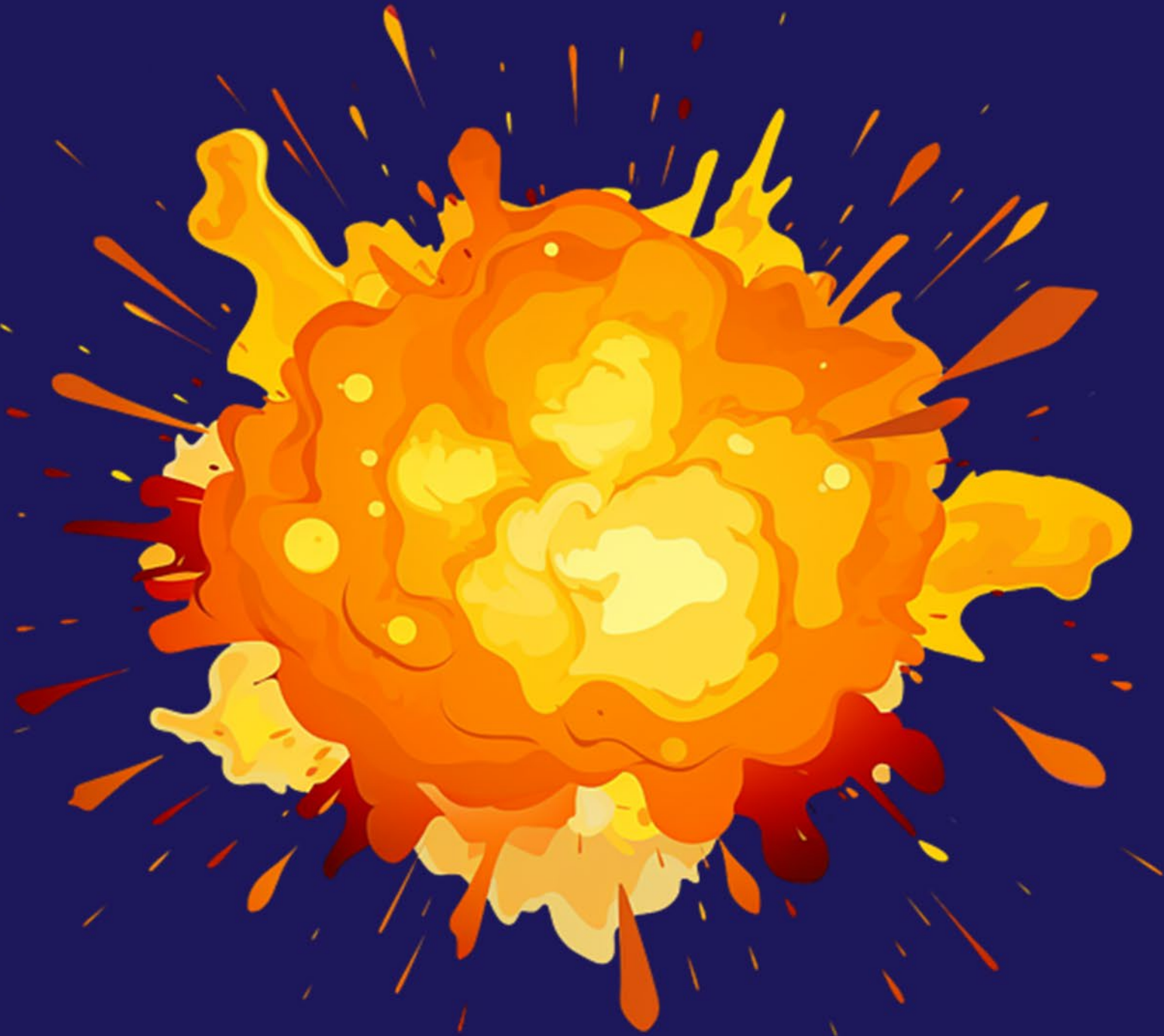

- สมาชิก  
*(เงินออมของสมาชิกทั้งหมด)*
- สภาพคล่องของสหกรณ์
- ความน่าเชื่อถือ และความเสี่ยง  
ทางกฎหมาย  
*(ความเชื่อมั่นของสมาชิก)*



# ROLE : บทบาท

คณะกรรมการ / ฝ่ายจัดการ / เจ้าหน้าที่

คณะกรรมการและฝ่ายจัดการต้องปฏิบัติ

- ตามพระราชบัญญัติสหกรณ์
- ข้อบังคับ
- ระเบียบเงินกู้
- หลักธรรมาภิบาล



หนังสือชำระ  
ไม่ใช่แค่  
“ปัญหาทางการเงิน”  
แต่เป็น  
“ปัญหาด้านกฎหมาย  
และธรรมาภิบาล”



Sumontha Prasongsri, Ph.D.

**MANAGER**

THE RUBBER AUTHORITY OF THAILAND  
SAVING AND CREDIT COOPERATIVE, LIMITED



ต้องมี  
“แนวทางปฏิบัติ”  
ที่เป็นระบบ เป็นธรรม  
และ  
ถูกต้องตามกฎหมาย

# 02

แนวทางการปฏิบัติเมื่อสมาชิกมีหนี้ค้างชำระ

# PROCEDURES FOR HANDLING MEMBERS WITH OUTSTANDING DEBTS



---

MEANING AND TYPES OF DEBT

---

PROCEDURE

---

RELIEF AND DISTANCE MEASURES

---





# ความหมายและประเภท ของหนี้ค้างชำระ

หนี้ค้างชำระ หมายถึง หนี้ที่ลูกหนี้ไม่ชำระเงินตามกำหนดเวลาที่ตกลงไว้ในสัญญา ไม่ว่าจะเป็นเงินต้น ดอกเบี้ย หรือทั้งสองส่วน ส่งผลให้เจ้าหนี้ยังไม่ได้รับชำระครบถ้วนตามเงื่อนไข

- ค้างชำระระยะสั้น
- ค้างชำระเรื้อรัง
- หนี้ที่มีแนวโน้มเป็นหนี้เสีย

# 1



## OUTSTANDING DEBT



### TYPES OF OUTSTANDING DEBT

## ค้างชำระระยะสั้น

- เป็นหนี้ที่ค้างชำระในช่วงระยะเวลาไม่นาน เช่น 1-30 วัน หรือไม่เกิน 90 วัน
- มักเกิดจากปัญหาสภาพคล่องชั่วคราว ความล่าช้าในการจ่ายเงิน หรือการลืมชำระ
- ยังมีโอกาสสูงที่จะชำระคืนได้ครบ หากมีการติดตามและแจ้งเตือนอย่างเหมาะสม

N E X T



# 2

กรุงเทพมหานคร



## OUTSTANDING DEBT

# ค้างชำระเรื้อรัง

- เป็นหนี้ที่ค้างชำระเป็นระยะเวลาานติดต่อกัน เช่น เกิน 90 วันขึ้นไป
- ลูกหนี้มักมีปัญหาทางการเงินอย่างต่อเนื่อง หรือขาดวินัยในการชำระหนี้
- จำเป็นต้องมีมาตรการติดตามทวงถามหรือปรับโครงสร้างหนี้



## TYPES OF OUTSTANDING DEBT

N E X T



# 3

กรุงเทพมหานคร



## OUTSTANDING DEBT

# หนี้ที่มีแนวโน้มเป็นหนี้เสีย

- เป็นหนี้ที่มีความเสี่ยงสูงว่าจะไม่สามารถเรียกเก็บเงินคืนได้
- ลูกหนี้อาจหยุดกิจการ ขาดรายได้ถาวร หรือไม่แสดงความตั้งใจชำระหนี้
- เจ้าหนี้อาจต้องตั้งสำรองค่าเพื่อหนี้สงสัยจะสูญ หรือดำเนินการทางกฎหมาย



### TYPES OF OUTSTANDING DEBT

N E X T





# ขั้นตอนการดำเนินการ เมื่อสมาชิกมีหนี้ค้างชำระ

- การแจ้งเตือน
- การเจรจาปรับโครงสร้างหนี้
- การทำบันทึก/หนังสือปรับโครงสร้างหนี้



พระราชบัญญัติ

พระราชบัญญัติ

การทวงถามหนี้ พ.ศ. 2558



# ผู้ทวงถามหนี้

- เจ้าหนี้ซึ่งเป็นผู้ให้สินเชื่อ
- ผู้รับมอบอำนาจจากเจ้าหนี้  
(เจ้าหนี้ที่สหกรณ์) บุคคลหรือหน่วยงานที่เจ้าหนี้มอบหมายให้ดำเนินการทวงถามหนี้แทน โดยยังอยู่ภายใต้การกำกับควบคุมของเจ้าหนี้ และไม่มีการถ่ายโอนอำนาจต่อไปยังบุคคลอื่น
- ผู้รับมอบอำนาจช่วงในการทวงถามหนี้
- ผู้ประกอบธุรกิจทวงถามหนี้
- ผู้รับมอบอำนาจจากผู้ประกอบธุรกิจทวงถามหนี้





**EXAMPLE**

คำสั่งผู้จัดการ

เรื่อง กำหนดหน้าที่และความรับผิดชอบในการปฏิบัติงานของเจ้าหน้าที่สหกรณ์  
ฉบับที่ ๑/๒๕๖๘

\*\*\*\*\*

อาศัยอำนาจตามบังคับข้อสหกรณ์ออมทรัพย์ พ.ศ. ๒๕๖๕ ข้อ ๙๕ (๖) , (๗)  
จึงกำหนดหน้าที่และความรับผิดชอบในการปฏิบัติงานของเจ้าหน้าที่สหกรณ์ ดังต่อไปนี้

๒.

### งานเร่งรัดติดตามหนี้

- (๑) เร่งรัดติดตามหนี้สมาชิก และลูกหนี้อื่นที่เกี่ยวข้อง
- (๒) จัดทำหนังสือทวงถามการชำระหนี้
- (๓) จัดทำข้อมูล รายละเอียดเอกสารต่างๆ ที่เกี่ยวข้อง

(๖) ควบคุมและตรวจสอบการเบิกจ่ายเงินสำหรับสมาชิกถอนเงินฝากและจ่ายเงินกู้

(๗) ตรวจสอบและออกใบเสร็จเรียกเก็บเงินชำระหนี้

(๘) จัดทำรายการประมาณการรับ-จ่ายของสหกรณ์ประจำเดือน เพื่อรายงานฐานะการเงินและการลงทุน  
เสนอต่อที่ประชุมคณะกรรมการดำเนินการ

(๙) รับฝาก-ถอนเงินทุกประเภทโดยตรวจสอบใบถอนหรือใบฝากให้ถูกต้องทั้งตัวเลข ตัวอักษร และ



# คำสั่งผู้จัดการ

## เรื่อง

กำหนดหน้าที่และความรับผิดชอบในการ  
ปฏิบัติงานของเจ้าหน้าที่สหกรณ์



# พระราชบัญญัติ การทวงถามหนี้ พ.ศ. 2558



## การแจ้งเตือน : ด้วยวาจา



|                 |                     |
|-----------------|---------------------|
| วันจันทร์-ศุกร์ | เวลา 08.00-20.00 น. |
| วันหยุดราชการ   | เวลา 08.00-18.00 น. |

# ข้อห้าม ในการทวงหนี้



- ห้ามข่มขู่ ใช้ความรุนแรง
- ห้ามใช้วาจาหรือภาษาดูหมิ่นลูกหนี้
- ห้ามแจ้งเปิดเผยความเป็นหนี้ให้ผู้อื่นทราบ
- การทวงถามหนี้ไม่เป็นธรรม เรียกเก็บค่าธรรมเนียม ค่าใช้จ่ายเกินประกาศกำหนด



ทวงนอกเวลา ปรับไม่เกิน  
100,000 บาท



ทวงข่มขู่ ใช้ความรุนแรง  
คุกไม่เกิน 5 ปี ปรับไม่เกิน  
500,000 บาท





**การแจ้งเตือน : หนังสือทวงถามตามระยะ**

**เงินกู้พิเศษ ภายใน 60 วัน : ครึ่ง**

**เงินกู้สามัญ ภายใน 30 วัน : ครึ่ง**

**(รวม 3 ครั้ง)**

# EXAMPLE

ที่ \_\_\_\_\_

เรื่อง ขอให้ชำระหนี้เงินกู้

เรียน \_\_\_\_\_

อ้างถึง หนังสือสัญญาสำหรับเงินกู้พิเศษ สัญญาเลขที่ \_\_\_\_\_ ลงวันที่ \_\_\_\_\_

ตามสัญญาที่อ้างถึง ท่านได้ขอกู้เงินจาก \_\_\_\_\_  
เงินกู้พิเศษ สัญญาเลขที่ \_\_\_\_\_ เป็นเงินจำนวน \_\_\_\_\_ บาท (.....)  
โดยตกลงชำระหนี้เป็นรายงวด รวม \_\_\_\_\_ งวด พร้อมดอกเบี้ยร้อยละ \_\_\_\_\_ ต่อปี เริ่มต้นงวดที่หนึ่ง  
ตั้งแต่เดือนเมษายน \_\_\_\_\_ เป็นต้นไป โดยใช้โฉนดที่ดินเป็นหลักค้ำประกัน และท่านได้รับเงินกู้จำนวน  
ดังกล่าวไปแล้ว ตั้งความที่แจ้งอยู่แล้ว นั้น

บัดนี้ปรากฏว่า ในงวดประจำเดือน..... จนถึงเดือน..... ท่านมิได้ชำระ  
หนี้งวดดังกล่าวแก่สหกรณ์ เป็นจำนวน ..... งวดติดต่อกัน จึงถือว่าท่านตกเป็นผู้ผิดนัดชำระหนี้แก่สหกรณ์  
ซึ่งสหกรณ์ฯ มีสิทธิเรียกร้องให้ท่านชำระหนี้ที่ค้างชำระอยู่ทั้งหมด ณ วันครบกำหนดในงวดที่ผิดนัดดังกล่าว

ฉะนั้น โดยหนังสือฉบับนี้ จึงขอแจ้งให้ท่านนำเงินจำนวน ..... บาท  
(.....) พร้อมดอกเบี้ยของต้นเงินที่ค้างชำระนับแต่วันผิดนัดจนถึงวันที่  
ชำระเสร็จ นำไปชำระแก่สหกรณ์ภายใน 60 วันนับแต่วันที่ท่านได้รับหนังสือฉบับนี้ หากพ้นกำหนดดังกล่าว  
ท่านยังคงเพิกเฉยไม่ดำเนินการชำระหนี้ให้เสร็จสิ้น สหกรณ์ฯ มีความจำเป็นที่จะต้องดำเนินการให้ท่าน ออก  
จากการเป็นสมาชิกสหกรณ์ ตามข้อบังคับสหกรณ์ และดำเนินคดีตามกฎหมายต่อไป

อนึ่ง หากท่านได้ชำระเงินไปก่อนได้รับหนังสือฉบับนี้แล้ว ต้องขออภัยเป็นอย่างสูง  
รท ณ โอกาสนี้ด้วย

ขอแสดงความนับถือ

## ชำระหนี้แก่สหกรณ์ภายใน 60 วัน

(.....)

ประธานคณะกรรมการเร่งรัดติดตามหนี้



# หนังสือทวงหนี้ เงินกู้พิเศษ (หลักทรัพย์ค้ำประกัน)

ที่ \_\_\_\_\_

.....ลงวันที่.....

**EXAMPLE**

เรื่อง ขอให้ชำระหนี้

เรียน .....

- อ้างถึง 1. หนังสือกู้เงินสำหรับเงินกู้สามัญ สัญญาเลขที่ ..... ลงวันที่ .....
2. หนังสือกู้เงินสำหรับเงินกู้สามัญ สัญญาเลขที่ ..... ลงวันที่ .....

ตามสัญญาที่อ้างถึง ท่านได้ขอกู้เงินจาก \_\_\_\_\_  
เป็นเงินจำนวน ..... บาท (.....) โดยแยกออกเป็นสัญญา ดังนี้

1. เงินกู้สามัญ..... สัญญาเลขที่ ..... เป็นเงินจำนวน .....บาท  
(.....) โดยตกลงชำระหนี้เป็นรายงวดรวม ..... งวด พร้อมดอกเบี้ยร้อยละ ..... ต่อปี  
เริ่มต้นงวดที่หนึ่งตั้งแต่เดือน..... เป็นต้นไป โดยให้..... เป็นผู้ค้ำประกัน

2. เงินกู้สามัญ..... สัญญาเลขที่ ..... เป็นเงินจำนวน .....บาท  
(.....) โดยตกลงชำระหนี้เป็นรายงวดรวม ..... งวด พร้อมดอกเบี้ยร้อยละ ..... ต่อปี  
เริ่มต้นงวดที่หนึ่งตั้งแต่เดือน..... เป็นต้นไป โดยให้..... เป็นผู้ค้ำประกัน

ตามข้อ 1-2 ท่านได้รับเงินกู้จำนวนดังกล่าวไปแล้ว ดังความที่แจ้งอยู่แล้ว นั้น  
บัดนี้ปรากฏว่าในงวดประจำเดือน..... จนถึงเดือน..... ท่านมิได้ชำระหนี้งวด  
ดังกล่าวแก่สหกรณ์เป็นจำนวน ..... งวดติดต่อกัน จึงถือว่าท่านตกเป็นผู้ผิดนัดชำระหนี้แก่สหกรณ์

ฉะนั้น โดยหนังสือฉบับนี้ จึงขอแจ้งให้ท่านนำเงิน ..... บาท  
(.....) พร้อมดอกเบี้ยของต้นเงินที่ค้างชำระนับแต่วันผิดนัดจนถึงวันที่ชำระเสร็จ  
นำไปชำระแก่สหกรณ์ภายใน 30 วันนับแต่วันที่ท่านรับหนังสือฉบับนี้ หากพ้นกำหนดดังกล่าว ท่านยังคง  
เพิกเฉยไม่ดำเนินการชำระหนี้ให้เสร็จสิ้น สหกรณ์มีความจำเป็นที่จะต้องดำเนินการให้ท่านออกจากความเป็น  
สมาชิกสหกรณ์ตามข้อบังคับสหกรณ์ และดำเนินคดีตามกฎหมายต่อไป

อนึ่ง หากท่านได้ชำระเงินไปก่อนได้รับหนังสือฉบับนี้แล้ว ต้องขออภัยเป็นอย่างสูง

มา ณ โอกาสนี้ด้วย

ขอแสดงความนับถือ

**ชำระหนี้แก่สหกรณ์ภายใน 30 วัน**

(.....)

ประธานคณะกรรมการเร่งรัดติดตามหนี้

\_\_\_\_\_



**หนังสือทวงหนี้**  
**เงินกู้สามัญ**  
(ผู้กู้)

**EXAMPLE**



หนังสือขออนุญาต

ฉบับผู้กู้

เขียนที่.....  
 วันที่.....เดือน.....พ.ศ.....

ข้าพเจ้า.....สมาชิกสหกรณ์ออมทรัพย์.....  
 เลขทะเบียนที่.....ตำแหน่ง.....จังหวัด.....  
 ที่อยู่ปัจจุบัน เลขที่.....หมู่ที่.....ตำบล/แขวง.....อำเภอ/เขต.....  
 จังหวัด.....โทรศัพท์.....ตำแหน่งขออนุญาตให้ไว้ต่อสหกรณ์.....  
 เพื่อไว้เป็นหลักฐาน ดังต่อไปนี้

2. หนังสือให้ความยินยอมในการบอกกล่าว ติดตามทวงถาม (ผู้กู้)

2.1 ข้าพเจ้ายินยอมให้สหกรณ์.....สามารถแจ้งข้อมูลการเป็นหนี้ สอบถาม หรือตรวจสอบข้อมูลทางการเงิน/ค่าจ้าง/รายได้ ของข้าพเจ้ากับบุคคลดังต่อไปนี้

1. ผู้ค้าประกันหนี้เงินกู้ของข้าพเจ้า
2. พนักงานฝ่ายบุคคล, การเงิน หรือบัญชี ของสังกัดที่ข้าพเจ้าปฏิบัติงานอยู่
3. หัวหน้างานที่ข้าพเจ้าปฏิบัติงานอยู่
4. กรรมการหรืออนุกรรมการสังกัดที่ข้าพเจ้าสังกัดอยู่
5. บุคคลอื่นๆ ที่ข้าพเจ้าระบุ ดังนี้

.....  
 .....

2.2 ข้าพเจ้ายินยอมให้สหกรณ์.....ส่งเอกสารเป็นหนังสือ หรือทางอิเล็กทรอนิกส์ในการเป็นหนี้ (ใบเสร็จ) หนังสือทวงถามหนี้ของข้าพเจ้าไปยังหน่วยงานต้นสังกัด/บริษัทที่ข้าพเจ้าทำงานอยู่/ที่อยู่หรือ E-Mail ของบุคคลดังกล่าวข้างต้นของข้าพเจ้าได้ โดยหนังสือให้ความยินยอมฉบับนี้ถือเป็นส่วนหนึ่งของสัญญากู้ยืมระหว่าง ผู้กู้กับ สหกรณ์.....

**มาตรา 8 แห่งพระราชบัญญัติการทวงถามหนี้ พ.ศ. 2558**

.....  
 (.....) สหกรณ์

ลงชื่อ.....พยาน  
 (.....) สหกรณ์



**หนังสือยินยอม  
เงินกู้สามัญ  
(ผู้กู้)**

**EXAMPLE**

ที่ \_\_\_\_\_ ลงวันที่ \_\_\_\_\_  
เรื่อง ขอให้ชำระหนี้  
เรียน \_\_\_\_\_ (ผู้ค้ำประกัน)  
อ้างถึง หนังสือค้ำประกันสำหรับเงินกู้สามัญ สัญญาเลขที่ \_\_\_\_\_ ลงวันที่ \_\_\_\_\_

ตามสัญญาที่อ้างถึง ท่านได้ผูกพันตนเข้าค้ำประกัน \_\_\_\_\_ ลูกหนี้ซึ่งได้กู้ยืมเงินไปจาก \_\_\_\_\_ เงินกู้สามัญ..... สัญญาเลขที่ \_\_\_\_\_ เป็นเงินจำนวน ..... บาท ( \_\_\_\_\_ ) โดยตกลงชำระหนี้เป็นรายงวดรวม ..... งวด พร้อมดอกเบี้ยร้อยละ ..... ต่อปี เริ่มต้นงวดที่หนึ่งตั้งแต่เดือน ..... เป็นต้นไป โดยตกลงว่าหากลูกหนี้ไม่ชำระหนี้แก่สหกรณ์พร้อมดอกเบี้ยอันถือได้ว่าลูกหนี้ตกเป็นผู้ผิดนัดท่านยินยอมชำระหนี้แทนแก่สหกรณ์ ดังความที่แจ้งอยู่แล้ว นั้น

บัดนี้ปรากฏว่า ในงวดประจำเดือน.....จนถึงเดือน..... นาย..... ลูกหนี้มิได้ชำระหนี้งวดดังกล่าวแก่สหกรณ์เป็นจำนวน ..... งวดติดต่อกัน จึงถือว่าลูกหนี้ตกเป็นผู้ผิดนัดชำระหนี้แก่สหกรณ์ ซึ่งสหกรณ์มีสิทธิเรียกร้องให้ทั้งลูกหนี้และท่านร่วมกันหรือแทนกันชำระหนี้ที่ค้างชำระ

ฉะนั้น โดยหนังสือฉบับนี้ จึงขอแจ้งให้ท่านในฐานะผู้ค้ำประกันนาย.....นำเงินจำนวน ..... บาท (.....) พร้อมดอกเบี้ยของต้นเงินที่ค้างชำระนับแต่วันผิดนัดจนถึงวันที่ชำระเสร็จ นำไปชำระแก่สหกรณ์ภายใน 30 วันนับแต่วันที่ท่านรับหนังสือฉบับนี้ หากพ้นกำหนดดังกล่าว ท่านยังคงเพิกเฉยไม่ดำเนินการชำระหนี้ให้เสร็จสิ้น สหกรณ์มีความจำเป็นที่จะต้องดำเนินการตามข้อบังคับสหกรณ์ และดำเนินคดีตามกฎหมายต่อไป

อนึ่ง หากท่านได้ชำระเงินไปก่อนได้รับหนังสือฉบับนี้แล้ว ต้องขออภัยเป็นอย่างสูง  
มา ณ โอกาสนี้ด้วย

ขอแสดงความนับถือ

**ชำระหนี้แก่สหกรณ์ภายใน 30 วัน**

(.....)  
ประธานคณะกรรมการเร่งรัดติดตามหนี้  
.....



**หนังสือทวงหนี้  
เงินกู้สามัญ  
(ผู้ค้ำประกัน)**

**EXAMPLE**



ฉบับผู้ค้าประกัน

หนังสือยินยอมผู้ค้าประกัน

เขียนที่.....  
 วันที่.....เดือน.....พ.ศ.....

ข้าพเจ้า.....สมาชิกสหกรณ์ออมทรัพย์.....  
 เลขทะเบียนที่.....ตำแหน่ง.....สังกัด.....  
 ที่อยู่ปัจจุบัน เลขที่.....หมู่ที่.....ตำบล/แขวง.....อำเภอ/เขต.....  
 จังหวัด.....โทรศัพท์.....ทำหนังสือยินยอมให้ไว้ต่อสหกรณ์.....  
 เพื่อใช้เป็นหลักฐาน ดังต่อไปนี้

2. หนังสือให้ความยินยอมในการบอกกล่าว ติดตามทวงถาม (ผู้ค้าประกัน)

2.1 ข้าพเจ้ายินยอมให้สหกรณ์.....สามารถแจ้งข้อมูลการเป็นหนี้ สอบถาม หรือตรวจสอบข้อมูลทางการเงิน/ค่าจ้าง/รายได้ ของข้าพเจ้ากับบุคคลดังต่อไปนี้

1. พนักงานฝ่ายบุคคล, การเงิน หรือบัญชี ของสังกัดที่ข้าพเจ้าปฏิบัติงานอยู่
2. หัวหน้างานที่ข้าพเจ้าปฏิบัติงานอยู่
3. กรรมการหรืออนุกรรมการสังกัดที่ข้าพเจ้าสังกัดอยู่
4. บุคคลอื่นๆ ที่ข้าพเจ้าระบุ ดังนี้

.....  
 .....

2.2 ข้าพเจ้ายินยอมให้สหกรณ์.....ส่งเอกสารเป็นหนังสือ หรือทาง อิเล็กทรอนิกส์ในการเป็นหนี้ (ใบเสร็จ) หนังสือทวงถามหนี้ของผู้กู้ไปยังหน่วยงานต้นสังกัด/บริษัท ที่ข้าพเจ้าทำงานอยู่/ที่อยู่ หรือ E-Mail ของบุคคลดังกล่าวข้างต้นของข้าพเจ้าได้ โดยหนังสือให้ความยินยอมฉบับนี้ถือเป็นส่วนหนึ่งของสัญญาค้ำประกันระหว่าง ผู้ค้าประกัน กับสหกรณ์.....

**มาตรา 8 แห่งพระราชบัญญัติการทวงถามหนี้ พ.ศ. 2558**

ลงชื่อ.....พยาน  
 (.....) ตัวจริง

หมายเหตุ เอกสารประกอบหนังสือสำหรับเงินกู้สามัญสัญญาเลขที่.....ในฐานะผู้ค้าประกัน



**หนังสือยินยอม  
 เงินกู้สามัญ  
 (ผู้ค้าประกัน)**

# เชิญผู้รู้และผู้ค้าประกัน ประชุมร่วมกันผ่าน **Electronic media**

เมื่อส่งหนังสือทวงถามขอให้  
ชำระหนี้ครบ 3 ครั้ง

เพื่อหาแนวทางแก้ไข  
ปัญหา



## การปรับโครงสร้างหนี้

หากมีปัญหาการชำระหนี้  
เจรจากับ**สหกรณ์**ได้ทันที



# กลยุทธ์ปรับโครงสร้างหนี้

## ผ่อนหนักเป็นเบา

- 1 ขอยืด**เวลาชำระหนี้  
ไม่เกินระยะเวลาที่ระบุในสัญญาเงินกู้
- 2 ขอพัก**ชำระเงินต้น  
รวมกันทั้งหมดสำหรับเงินให้กู้รายหนึ่งๆ  
ต้องไม่เกิน 6 เดือน
- 3 ขอลด**อัตราดอกเบี้ย
- 4 ขอยกเว้น/ผ่อนปรน**  
ดอกเบี้ยที่ค้างชำระ
- 5 เปลี่ยนแปลง**วิธีการ  
ผ่อนชำระหนี้เงินกู้
- 6 รวมหนี้**เป็นก้อนเดียว
- 7 ปิดหนี้**ด้วยการเพิ่มเงิน  
หรือเพิ่มความถี่ชำระหนี้
- 8 การรีไฟแนนซ์**



ระเบียบสหกรณ์

ว่าด้วย การปรับโครงสร้างหนี้ของสมาชิกสหกรณ์ พ.ศ. ๒๕๖๕

\*\*\*\*\*

อาศัยอำนาจตามความในข้อบังคับของสหกรณ์ พ.ศ. ๒๕๖๕ ข้อ ๗๖ (๙) และข้อ ๑๑๑ (๑๗) ที่ประชุมคณะกรรมการดำเนินการ ชุดที่ ๔๕ ครั้งที่ ๑๒/๒๕๖๕ เมื่อวันที่ ๒๓ ธันวาคม ๒๕๖๕ มีมติให้กำหนดระเบียบ ดังต่อไปนี้

ข้อ ๑ ระเบียบนี้เรียกว่า “ระเบียบสหกรณ์ ว่าด้วย การปรับโครงสร้างหนี้ของสมาชิกสหกรณ์ พ.ศ. ๒๕๖๕”

ข้อ ๒ ระเบียบนี้ให้ใช้บังคับตั้งแต่วันถัดจากวันประกาศเป็นต้นไป

ข้อ ๓ ให้ยกเลิกระเบียบสหกรณ์ ว่าด้วย การปรับโครงสร้างหนี้ของสมาชิกสหกรณ์ พ.ศ. ๒๕๖๔ และมติคณะกรรมการที่ชี้ขาดหรือแย้งกับระเบียบนี้ให้ใช้ระเบียบนี้แทน

ข้อ ๔ ในระเบียบนี้

สหกรณ์ หมายถึง สหกรณ์ออมทรัพย์การยางแห่งประเทศไทย จำกัด

สมาชิก หมายถึง สมาชิกสหกรณ์

ประธานกรรมการ หมายถึง ประธานกรรมการสหกรณ์

คณะกรรมการ หมายถึง คณะกรรมการดำเนินการสหกรณ์

ผู้กู้ หมายถึง สมาชิกซึ่งเป็นผู้กู้เงินจากสหกรณ์

ผู้ค้ำประกัน หมายถึง สมาชิกผู้ค้ำประกันเงินกู้ให้กับผู้กู้

ภาระหนี้ หมายถึง ภาระหนี้สินที่มีเป็นจำนวนมากจนสมาชิกไม่สามารถชำระหนี้ได้

ตามปกติ

ข้อ ๕ วัตถุประสงค์ของการปรับโครงสร้างหนี้ เพื่อช่วยเหลือสมาชิกดังนี้

(๑) ผ่อนคลายภาระหนี้ในการชำระหนี้ของสมาชิก

(๒) เพิ่มขีดความสามารถในการชำระหนี้และพัฒนาคุณภาพชีวิตผู้กู้หรือผู้ค้ำประกัน

ข้อ ๖ หนี้ที่เกิดจากการใช้เงินผิดวัตถุประสงค์แห่งเงินกู้จะไม่ได้รับการพิจารณาให้ปรับโครงสร้างหนี้ตามระเบียบนี้

ข้อ ๗ หนี้ที่จะสามารถขอปรับโครงสร้างหนี้ได้ ต้องมีลักษณะดังนี้

(๑) หนี้ที่มีอยู่เป็นการระงับโดยพิจารณาแล้วมีเงินคงเหลือสุทธิไม่เพียงพอในการชำระหนี้หรือไม่เพียงพอแก่การดำรงชีพ

(๒) หนี้ที่มีอยู่เป็นการระงับอันเกิดจากเหตุสุดวิสัยหรือเหตุอันจำเป็น เช่น เหตุจากภัยธรรมชาติ หรือภัยพิบัติ หรือปัญหาด้านสุขภาพ หรือปัญหาด้านเศรษฐกิจ เป็นต้น

ข้อ ๘ ภายใต้บังคับตามข้อ ๗ สมาชิกที่จะขอปรับโครงสร้างหนี้ได้ต้องมีลักษณะ ดังนี้

(๑) เป็นผู้กู้ที่มีภาระหนี้สินเป็นจำนวนมากจนไม่สามารถชำระหนี้ได้ตามปกติ โดยให้พิจารณาจากรายได้และรายจ่ายตามรายละเอียดบัญชีเงินเดือนของสมาชิกและหลักฐานอื่นที่เกี่ยวข้อง และ

(๒) ต้องปรากฏว่ามีรายได้คงเหลือสุทธิไม่เพียงพอในการชำระหนี้หรือไม่เพียงพอแก่การดำรงชีพ หากหนี้มีมูลค่าประกันต้องได้รับความยินยอมจากผู้ค้ำประกันด้วย หรือ

(๓) เป็นผู้ค้ำประกันที่ต้องรับการชำระหนี้แทนผู้กู้

(๔) สมใจและยินยอมปฏิบัติตามเงื่อนไขที่กำหนดไว้ในระเบียบนี้

ข้อ ๙ สมาชิกที่ประสงค์จะปรับโครงสร้างหนี้ยื่นคำขอพร้อมเอกสารประกอบการพิจารณาตามแบบที่สหกรณ์กำหนด รวมทั้งเอกสารที่แสดงให้เห็นว่ามีภาระหนี้

ข้อ ๑๐ ให้คณะกรรมการเงินกู้สอบสวนเบื้องต้นให้ได้ข้อเท็จจริงเกี่ยวกับหนี้ของสมาชิกที่ขอปรับโครงสร้างหนี้ให้เป็นไปตามข้อ ๖ และข้อ ๗ เพื่อเสนอความเห็นให้คณะกรรมการพิจารณา

ข้อ ๑๑ คณะกรรมการจะพิจารณาให้สมาชิกผู้กู้หรือผู้ค้ำประกันปรับโครงสร้างหนี้ได้ตามวิธีการ ดังต่อไปนี้

(๑) ให้นำต้นเงินกู้ที่ค้างชำระมาปรับงวดชำระหนี้ใหม่โดยชำระหนี้ไม่เกิน ๒๔๐ งวด และต้องมีอายุไม่เกิน ๗๐ ปี กรณีสมาชิกเกษียณอายุให้ปรับงวดชำระหนี้ใหม่โดยชำระหนี้ไม่เกิน ๒๔๐ งวด และต้องมีอายุไม่เกิน ๗๕ ปี รวมทั้งการพิจารณาเงินได้รายเดือนคงเหลือให้เป็นไปตามระเบียบว่าด้วยการให้เงินกู้แก่สมาชิกเช่นเดียวกัน

สำหรับดอกเบี้ยเงินกู้ที่ค้างชำระ (ถ้ามี) อาจตั้งพักชำระไว้ชั่วคราวระยะเวลาหนึ่งก็ได้ แต่ต้องชำระให้เสร็จสิ้นภายในไม่เกิน ๑๒ งวดหรือตามระยะเวลาที่คณะกรรมการกำหนด โดยไม่คิดดอกเบี้ยนับแต่มีการปรับโครงสร้างหนี้ตามวรรคแรก หรือคณะกรรมการดำเนินการอาจพิจารณาปรับลดดอกเบี้ยเงินกู้ค้างชำระได้ตามที่คณะกรรมการเห็นว่าเหมาะสม

สมาชิกผู้ค้ำประกันที่ต้องรับชำระหนี้แทนผู้กู้ อาจร้องขอให้ปรับโครงสร้างหนี้เฉพาะยอดเงินที่ต้องรับชำระหนี้แทนผู้กู้ก็ได้ หรือจะรวมกับยอดต้นเงินกู้ของตนเองด้วยก็ได้ ทั้งนี้ ให้เป็นไปตามความประสงค์ของสมาชิกผู้ร้องขอปรับโครงสร้างหนี้และเป็นไปตามเงื่อนไขในข้อ ๖ และข้อ ๗

(๒) การปรับโครงสร้างหนี้ของสมาชิกรายใดรายหนึ่งให้กระทำไม่เกิน ๒ ครั้ง และยอดเงินที่ปรับโครงสร้างหนี้แต่ละครั้งจะต้องไม่เกินต้นเงินกู้คงเหลือ

ข้อ ๑๒ อัตราดอกเบี้ยให้เรียกจากเงินกู้ที่เกิดจากการปรับโครงสร้างหนี้ในอัตราตามสหกรณ์ประกาศกำหนด

สมาชิกรายใดที่ไม่ชำระคืนต้นเงินและดอกเบี้ยทั้งหมดหรือบางส่วนให้สหกรณ์ตามระยะเวลาที่กำหนด สหกรณ์จะเรียกดอกเบี้ยในระหว่างเวลาผิดนัดสำหรับเงินส่วนที่มีได้ชำระตามกำหนดในอัตราร้อยละ ๗.๕ ต่อปี นอกเหนือจากอัตราดอกเบี้ยปกติ นับแต่วันผิดนัดชำระหนี้เป็นต้นไป จนกว่าจะชำระหนี้ดังกล่าวแล้วเสร็จ

ข้อ ๑๓ หลักประกันเงินกู้เพื่อปรับโครงสร้างหนี้ให้ใช้หลักประกันอย่างใดอย่างหนึ่งหรือหลายอย่างรวมกัน ดังนี้

(๑) มีสมาชิกสหกรณ์ตามที่คณะกรรมการเห็นสมควรเป็นผู้ค้ำประกันตามจำนวนที่กำหนดไว้ในระเบียบว่าด้วยการให้เงินกู้แก่สมาชิก

(๒) มีสิ่งหรือทรัพย์สินปลอดจากการจำนองรายอื่น จำนวนเป็นประกันเต็มจำนวนเงินกู้รายนั้น หรือหลักประกันอื่นตามหลักเกณฑ์และเงื่อนไขที่กำหนดไว้ในระเบียบว่าด้วยการให้เงินกู้แก่สมาชิก

ข้อ ๑๔ เมื่อคณะกรรมการพิจารณาอนุมัติให้สมาชิกรายใดปรับโครงสร้างหนี้แล้วให้ถือปฏิบัติ ดังนี้

(๑) สมาชิกรายใดที่ผิดนัดการส่งเงินงวดชำระหนี้ไม่ว่าต้นเงินหรือดอกเบี้ยในปีใด มีให้ได้รับเงินเฉลี่ยคืนสำหรับปีนั้น

(๒) สมาชิกที่ผิดนัดการส่งเงินงวดชำระหนี้ไม่ว่าต้นเงินหรือดอกเบี้ยติดต่อกันเป็นเวลาถึงสองเดือน หรือผิดนัดการส่งเงินงวดชำระหนี้ถึงสามคราวสำหรับเงินกู้รายหนึ่งๆ ให้ถือว่าเงินกู้นั้นเป็นอันถึงกำหนดส่งคืนโดยสิ้นเชิงพร้อมทั้งดอกเบี้ยในทันที โดยมีพักดองค้ำประกันถึงกำหนดเวลาที่ให้ไว้และให้คณะกรรมการจัดการเรียกคืนโดยมิชักช้า

(๓) คณะกรรมการอาจมีมติผ่อนปรนเงื่อนไข (๑) (๒) ให้กับสมาชิกปรับโครงสร้างหนี้เป็นรายกรณีตามความจำเป็นก็ได้

ข้อ ๑๕ กรณีเรื่องใดที่มีกำหนดไว้เป็นพิเศษตามระเบียบนี้ ให้ถือปฏิบัติในการให้เงินกู้เป็นไปตามระเบียบว่าด้วยการให้เงินกู้แก่สมาชิก และให้คณะกรรมการมีอำนาจในการวินิจฉัยตีความเกี่ยวกับการปฏิบัติตามระเบียบนี้

ข้อ ๑๖ ให้ประธานกรรมการเป็นผู้รักษาตามระเบียบนี้

ประกาศ ณ วันที่ ๒๖ ธันวาคม พ.ศ. ๒๕๖๕

ประธานกรรมการ

สหกรณ์

EXAMPLE



ระเบียบฯ ว่าด้วย การปรับโครงสร้างหนี้ของสมาชิกสหกรณ์

# EXAMPLE

- เอกสารประกอบคำขอปรับโครงสร้างหนี้
1. สำเนาบัตรประชาชนของผู้กู้ 1 ชุด
  2. สำเนาโฉนดที่ดินโฉนดที่ดิน 1 ชุด
  3. สำเนาโฉนดที่ดินโฉนดที่ดิน (โฉนด) 1 ชุด
  4. เอกสารประกอบหนี้เจ้าหนี้ทุกฉบับการขอปรับโครงสร้างหนี้ เช่น สำเนาหลักฐาน เป็นต้น 1 ชุด
  5. สำเนาบัตรประชาชนผู้รับประกัน 1 ชุด
  6. สำเนาโฉนดที่ดินผู้รับประกัน 1 ชุด



## คำขอปรับโครงสร้างหนี้

เขียนที่ \_\_\_\_\_ วันที่ \_\_\_\_\_ เดือน \_\_\_\_\_ พ.ศ. \_\_\_\_\_

เรียน คณะกรรมการดำเนินการสหกรณ์ \_\_\_\_\_

ข้าพเจ้า \_\_\_\_\_ เลขประจำตัวประชาชน \_\_\_\_\_ เกิดวันที่ \_\_\_\_\_ เดือน \_\_\_\_\_ ปี \_\_\_\_\_

อายุ \_\_\_\_\_ ปี สมรส \_\_\_\_\_ สถานภาพปัจจุบัน ( ) โสด ( ) สมรส ( ) หย่า ( ) หม้าย ตำแหน่ง \_\_\_\_\_

อัตราเงินเดือน \_\_\_\_\_ บาท สถานที่ทำงาน โรงเรียน \_\_\_\_\_ อำเภอ \_\_\_\_\_

จังหวัด \_\_\_\_\_ โทรศัพท์ (บ้าน) \_\_\_\_\_ (มือถือ) \_\_\_\_\_ Email \_\_\_\_\_

ที่อยู่ปัจจุบันอยู่บ้านเลขที่ \_\_\_\_\_ หมู่ที่ \_\_\_\_\_ ต. \_\_\_\_\_ อ. \_\_\_\_\_ จ. \_\_\_\_\_

มีความประสงค์ขอปรับโครงสร้างหนี้และขอให้ข้อมูลประกอบกรพิจารณา ดังนี้

1. ข้าพเจ้ามีหนี้สินกับสหกรณ์ รวม \_\_\_\_\_ สัญญา ได้แก่
  - 1.1 เงินกู้ \_\_\_\_\_ สัญญาเลขที่ \_\_\_\_\_ หนี้คงเหลือ \_\_\_\_\_ บาท ส่งชำระเดือนละ \_\_\_\_\_ บาท
  - 1.2 เงินกู้ \_\_\_\_\_ สัญญาเลขที่ \_\_\_\_\_ หนี้คงเหลือ \_\_\_\_\_ บาท ส่งชำระเดือนละ \_\_\_\_\_ บาท
  - 1.3 เงินกู้ \_\_\_\_\_ สัญญาเลขที่ \_\_\_\_\_ หนี้คงเหลือ \_\_\_\_\_ บาท ส่งชำระเดือนละ \_\_\_\_\_ บาท
2. ข้าพเจ้ามีความประสงค์ขอปรับโครงสร้างหนี้ตามสัญญาเงินค้ำขอ \_\_\_\_\_
3. สาเหตุที่ข้าพเจ้าขอปรับโครงสร้างหนี้เนื่องจาก  
 หนี้ที่มีอยู่เป็นภาระหนัก เงินได้รายเดือนคงเหลือไม่เพียงพอ เนื่องจาก \_\_\_\_\_  
(เฉพาะกรณีเหตุจากภัยธรรมชาติ/ หรือภัยพิบัติ/ หรือปัญหาด้านสุขภาพ/ หรือต้องรับผิดชอบในฐานะผู้รับประกัน/ หรือชำระหนี้ตามคำพิพากษาศาลจากบุคคลภายนอก)  
 เงินเดือนคงเหลือไม่เพียงพอ คงเหลือจำนวน \_\_\_\_\_ บาท
4. ข้าพเจ้าขอปรับการส่งชำระคืนเงิน และขอขยายระยะเวลาการส่งชำระหนี้ตามสัญญาในข้อ \_\_\_\_\_ จากต้นเงินจำนวน \_\_\_\_\_ บาท เป็นต้นเงินจำนวน \_\_\_\_\_ บาท จากงวดการส่งชำระจำนวน \_\_\_\_\_ งวด เป็นงวดการส่งชำระจำนวน \_\_\_\_\_ งวด ในส่วนของดอกเบี้ยค้างชำระก่อนชำระ จำนวน \_\_\_\_\_ งวด งวดละ \_\_\_\_\_ บาท
5. เมื่อหักค่าใช้จ่ายรายเดือนทุกรายการแล้วข้าพเจ้ามีเงินเดือนคงเหลือจำนวน \_\_\_\_\_ บาท

ข้าพเจ้ามีความตั้งใจในการแก้ปัญหาหนี้ที่มีกับสหกรณ์ ด้วยความสมัครใจและพร้อมที่จะปฏิบัติตามเงื่อนไขการปรับโครงสร้างหนี้ของสหกรณ์ อย่างเคร่งครัด และขอรับรองว่าข้อความดังกล่าวข้างต้นเป็นความจริงทุกประการ

ลงชื่อ \_\_\_\_\_ ผู้ยื่นคำขอ  
(\_\_\_\_\_)

ตามหนังสือสัญญาเงิน \_\_\_\_\_ เลขที่ \_\_\_\_\_ ลงวันที่ \_\_\_\_\_

จำนวนเงิน \_\_\_\_\_ บาท ข้าพเจ้าในฐานะผู้ค้ำประกันตามสัญญายินยอมให้ผู้กู้ ปรับโครงสร้างหนี้กับสหกรณ์ \_\_\_\_\_ และยินยอมผูกพันตนเป็นผู้ค้ำประกันในสัญญาที่มีการขอเวลาการชำระหนี้จึงลงลายมือชื่อไว้เป็นหลักฐาน

ลงชื่อ \_\_\_\_\_ ผู้ค้ำประกัน  
(\_\_\_\_\_)

ลงชื่อ \_\_\_\_\_ ผู้ค้ำประกัน  
(\_\_\_\_\_)

ความเห็นเจ้าหน้าที่

ตรวจสอบแล้ว  เห็นควรปรับโครงสร้างหนี้ จากเดิมจำนวน \_\_\_\_\_ งวด งวดละ \_\_\_\_\_ บาท เปลี่ยนแปลงเป็นจำนวน \_\_\_\_\_ งวด งวดละ \_\_\_\_\_ บาท

ไม่เห็นควรปรับโครงสร้างหนี้เนื่องจาก \_\_\_\_\_

ลงชื่อ \_\_\_\_\_ เจ้าหน้าที่

ความเห็นผู้จัดการ

เห็นชอบเสนอคณะกรรมการเงินกู้

ไม่เห็นชอบ เนื่องจาก \_\_\_\_\_

ลงชื่อ \_\_\_\_\_ ผู้จัดการ

ความเห็นคณะกรรมการเงินกู้

เห็นชอบเสนอคณะกรรมการดำเนินการ

ไม่เห็นชอบ เนื่องจาก \_\_\_\_\_

ลงชื่อ \_\_\_\_\_ กรรมการเงินกู้  
(\_\_\_\_\_)



# คำขอ ปรับโครงสร้างหนี้



หนังสือปรับโครงสร้างหนี้ต่อท้ายสัญญากู้เงิน  
สหกรณ์.....

ทำที่.....  
วันที่.....เดือน.....พ.ศ.....

ข้าพเจ้า.....สมาชิกเลขทะเบียนที่.....อายุ.....ปี  
(วัน เดือน ปี เกิด).....เลขประจำตัวประชาชน.....  
เป็น.....พนักงาน.....ลูกจ้าง.....เจ้าหน้าที่.....ลูกจ้าง..... ปัจจุบันทำงานใน  
ตำแหน่ง.....ระดับ.....สังกัด.....ได้รับ  
เงินเดือนค่าจ้าง เดือนละ.....บาท ที่อยู่ปัจจุบัน บ้านเลขที่.....หมู่ที่.....  
ถนน.....ตำบล.....อำเภอ/เขต.....จังหวัด.....  
รหัสไปรษณีย์.....โทรศัพท์ (บ้าน).....โทรศัพท์ (มือถือ).....  
สถานะภาพ.....โสด.....สมรส.....หม้าย คู่สมรสชื่อ.....สถานที่ทำงาน  
.....ตำแหน่ง.....อัตราเงินเดือน.....บาท  
รายได้อื่น ของตนเอง/คู่สมรส แหล่งที่มาของรายได้.....เดือนละ.....บาท  
ขอทำหนังสือปรับโครงสร้างหนี้ให้ไว้แก่สหกรณ์.....เพื่อเป็นหลักฐาน  
ดังต่อไปนี้

ข้อ 1. ข้าพเจ้าตกลงยินยอมให้หนังสือปรับโครงสร้างหนี้ ฉบับนี้เป็นหนังสือต่อท้ายสัญญากู้เงิน ที่ข้าพเจ้าได้ทำ  
การปรับโครงสร้างหนี้ โดยให้ถือเป็นส่วนหนึ่งของสัญญากู้เงินดังกล่าว

ข้อ 2. ข้าพเจ้าขอปรับโครงสร้างหนี้ ตามสัญญากู้เงิน.....สัญญาเลขที่.....  
ฉบับลงวันที่.....วงเงินกู้.....บาท อัตราดอกเบี้ย.....ชำระแบบ.....  
งวดละ.....บาท ส่งชำระตามสัญญา จำนวน.....งวด โดยข้าพเจ้ายอมรับว่าเป็นหนี้ต่อสหกรณ์คงเหลือ  
ณ วันที่.....จำนวน.....บาท

ข้อ 3. ข้าพเจ้าสัญญาว่าจะชำระเงินกู้คงเหลือตามข้อ 2. โดยขอขยายระยะเวลาการชำระหนี้เป็น  
จำนวน.....งวด ส่งชำระงวดละ.....บาท เริ่มชำระงวดแรกภายในวันที่.....  
และงวดต่อไปจะชำระทุกวันสิ้นเดือนของทุกเดือนติดต่อกัน และชำระงวดสุดท้าย ในวันที่.....  
และในส่วนของการดอกเบี้ยที่ค้างชำระขอผ่อนชำระ จำนวน.....งวด งวดละ.....บาท

ข้อ 4. ข้าพเจ้ายินยอมชำระดอกเบี้ยในอัตราดอกเบี้ยตามสัญญาเงินกู้ในข้อ 2. ซึ่งในกรณีมีเหตุจำเป็นที่สหกรณ์  
จะต้องเพิ่มอัตราดอกเบี้ยเงินกู้ ข้าพเจ้ายินยอมให้เปลี่ยนแปลงดอกเบี้ยได้ตามประกาศของสหกรณ์ โดยสหกรณ์ ไม่ต้องแจ้ง  
ให้ทราบล่วงหน้าแต่อย่างใด

ข้อ 5. ในกรณีที่ข้าพเจ้าไม่ปฏิบัติตามให้เป็นไปตามเงื่อนไขข้อหนึ่งข้อใดในหนังสือฉบับนี้ หรือกรณีที่ข้าพเจ้า  
คิดผิดชำระหนี้ ในระหว่างที่ทำการปรับโครงสร้างหนี้ ข้าพเจ้ายินยอมให้สหกรณ์นำเงินปันผลและเงินแล้หลังคืน ที่ข้าพเจ้า  
มีสิทธิจะได้รับปันนั้น นำหักชำระหนี้ตามสัญญาเงินกู้ได้เต็มจำนวน และในกรณีที่ข้าพเจ้าไม่ชำระคืนเงิน และดอกเบี้ย  
ทั้งหมดหรือบางส่วนให้สหกรณ์ตามระยะเวลาที่กำหนด ข้าพเจ้ายินยอมให้สหกรณ์เรียกค่าปรับสำหรับเงินส่วนที่มีได้ชำระ  
ตามกำหนด ในอัตราร้อยละ 7.5 นอกเหนือจากอัตราดอกเบี้ยปกติ นับแต่วันที่ผิดนัดชำระหนี้เป็นต้นไป จนกว่าจะชำระหนี้  
ดังกล่าวแล้วเสร็จ

ข้อ 6. ข้าพเจ้ายินยอมให้สหกรณ์จัดการอนุมัติเงินกู้ทุกประเภท จนกว่าข้าพเจ้าจะชำระหนี้เป็นงวดรายเดือน  
ตามเงื่อนไขในข้อ 3. ติดต่อกันไม่น้อยกว่า 12 งวด โดยไม่ผิดนัดชำระหนี้

ข้อ 7. ข้าพเจ้ารับผูกพันและปฏิบัติตามข้อบังคับและระเบียบและมติของคณะกรรมการดำเนินการของสหกรณ์  
เกี่ยวกับการกู้เงินที่ใช้อยู่ในปัจจุบัน ตลอดจนแก้ไขเพิ่มเติมข้อบังคับและระเบียบและมติของคณะกรรมการดำเนินการ  
ดังกล่าวในภายภาคหน้าทุกประการ

ข้อ 8. ไม่ว่ากรณีใดๆ ถ้าข้าพเจ้าต้องพ้นสภาพจากการเป็นพนักงาน ลูกจ้าง หรือออกจากความเป็นสมาชิก  
สหกรณ์ไม่ว่าเพราะเหตุใดๆ ข้าพเจ้าจะชำระหนี้ที่ยังค้างอยู่พร้อมดอกเบี้ยให้ครบถ้วนทันทีที่พ้นสภาพดังกล่าว โดยยินยอม  
ให้หน่วยงานที่จ่ายเงินเงินเดือน/.....หักเงินเดือน เงินค่าจ้าง หรือเงินอื่นใดที่ข้าพเจ้ามีสิทธิได้รับ  
จาก.....คือชำระหนี้ และหรือการระงับผูกพันอื่นที่มีต่อสหกรณ์ ให้แก่สหกรณ์ตามจำนวนที่สหกรณ์  
แจ้งไป จนกว่าหนี้หรือการระงับผูกพันนั้นจะจับสิ้นไป และถ้ายังขาดจำนวนอยู่อีกเท่าใดข้าพเจ้าจะรับผิดชอบชำระหนี้ให้จน  
ครบถ้วนเต็มตามจำนวน

ข้อ 9. ข้าพเจ้ายินยอมให้ผู้บังคับบัญชา หรือเจ้าหน้าที่ผู้จ่ายเงินได้รายเดือนของข้าพเจ้าหักเงินได้รายเดือน ณ ที่  
จ่ายภายในวันสิ้นเดือนนั้นๆ เพื่อชำระหนี้ตามภาระผูกพันที่ต้องส่งต่อสหกรณ์ตามหนังสือฉบับนี้

ข้อ 10. ข้าพเจ้าให้สัญญาแก่สหกรณ์ว่าเอกสารหลักฐานใดๆที่ใช้ประกอบการปรับ โครงสร้างหนี้นี้เป็นสำเนา  
เอกสารที่ถูกต้อง ใช้เป็นพยานหลักฐานแห่งเอกสารนั้นได้ด้วย

ข้อ 11. ในกรณีที่ข้าพเจ้าตกเป็นผู้ผิดสัญญาข้อหนึ่งข้อใด ข้าพเจ้ายินยอมให้สหกรณ์ฟ้องบังคับชำระหนี้ได้ทันที  
โดยมิพักต้องบอกกล่าว แม้ยังไม่ถึงวันสิ้นสุดสัญญาตามหนังสือนี้ และยินยอมชดใช้ค่าเสียหายอันเกิดจากการทวงถามหนี้  
ค่าฤชาธรรมเนียม ค่าทนายความ หรือค่าเสียหายใดๆที่เป็นอุปสรรคอันเกิดแก่การคิดผิดนัดไม่ชำระหนี้ จนเต็มตามจำนวน  
ทุกประการ หรือในกรณีที่ข้าพเจ้าคิดการส่งเงินงวดชำระหนี้ไม่ว่าคืนเงินหรือดอกเบี้ยติดต่อกันเป็นเวลาถึงสองเดือน หรือ  
คิดการส่งเงินงวดชำระหนี้ถึงสามคราวสำหรับเงินกู้รายหนึ่งๆ ให้ถือว่าเงินกู้นั้น เป็นอันถึงกำหนดส่งคืน โดยสิ้นเชิง  
พร้อมทั้งดอกเบี้ยในทันที โดยมีพักต้องคำนึงถึงกำหนดเวลาที่ให้ไว้และให้คณะกรรมการจัดการเรียกคืน โดยมีชักช้า

ข้าพเจ้าเข้าใจข้อความในหนังสือปรับโครงสร้างหนี้นี้ตลอดแล้ว จึงลงลายมือชื่อไว้เป็นหลักฐานต่อหน้าพยาน

(ลงชื่อ).....ผู้กู้..... (ลงชื่อ).....คู่สมรสผู้กู้.....  
(.....) (.....)  
(ลงชื่อ).....พยาน..... (ลงชื่อ).....พยาน.....  
(.....) (.....)

คำยินยอมของผู้ค้ำประกัน

ข้าพเจ้าผู้มิสามารถข้างท้ายนี้ เป็นผู้ค้ำประกันตามสัญญากู้ยืมเงิน.....เลขที่.....  
ลงวันที่.....ตกลงยินยอมให้ผู้กู้ปรับ โครงสร้างหนี้กับสหกรณ์.....  
ข้าพเจ้าขอถือหนังสือฉบับนี้เป็นส่วนหนึ่งของสัญญาค้ำประกันฉบับเดิม ที่ข้าพเจ้าได้ไว้กับสหกรณ์  
โดยให้สัญญาค้ำประกันฉบับเดิมยังมีผลผูกพันตามกฎหมายต่อไป

ข้าพเจ้าได้อ่านและเข้าใจในหนังสือปรับ โครงสร้างหนี้ นี้โดยตลอดแล้ว จึงได้ลงลายมือไว้เป็นหลักฐานต่อหน้าพยาน

(ลงชื่อ).....พยาน..... (ลงชื่อ).....ผู้ค้ำประกัน.....  
(.....) (.....)  
(ลงชื่อ).....พยาน..... (ลงชื่อ).....ผู้ค้ำประกัน.....  
(.....) (.....)  
(ลงชื่อ).....ผู้ค้ำประกัน..... (ลงชื่อ).....ผู้ค้ำประกัน.....  
(.....) (.....)  
(ลงชื่อ).....ผู้ค้ำประกัน..... (ลงชื่อ).....ผู้ค้ำประกัน.....  
(.....) (.....)

สำหรับเจ้าหน้าที่สหกรณ์  
ได้ตรวจสอบลายมือชื่อ เอกสารหลักฐานต่าง ๆ ถูกต้อง  
ครบถ้วนตรงกันทุกประการแล้ว  
ลงชื่อ.....เจ้าหน้าที่.....  
(.....)



# หนังสือปรับโครงสร้างหนี้ต่อท้ายสัญญากู้เงิน



# เอกสารแนบท้ายสัญญาเงินกู้ กรณีเปลี่ยนแปลงวิธีการชำระ

# EXAMPLE

เขียนที่.....

วันที่.....

ข้าพเจ้า..... สมาชิกสหกรณ์.....

สมาชิกเลขทะเบียนที่..... ได้กู้เงินจากสหกรณ์และรับเงินกู้ไปแล้ว ตั้งแต่วันที่.....

เป็นจำนวนเงิน.....บาท (.....)

ปรากฏตามหนังสือกู้เงินสำหรับเงินกู้  สามัญ  พิเศษ สัญญาเลขที่...../.....

ฉบับลงวันที่..... โดยสัญญาดังกล่าว ข้าพเจ้าสัญญาว่า

จะส่งคืนเงินกู้เท่ากันทุกงวด ๆ ละ.....บาท พร้อมด้วยดอกเบี้ยอัตราร้อยละ.....ต่อปี

จำนวน.....งวด ตั้งแต่วันที่.....เป็นต้นไป นั้น

จะส่งคืนเงินและดอกเบี้ยเท่ากันทุกงวด ๆ ละ.....บาท พร้อมด้วยดอกเบี้ยอัตรา

ร้อยละ.....ต่อปี จำนวน.....งวด ตั้งแต่วันที่.....เป็นต้นไป นั้น

จะส่งคืนเงินกู้พร้อมด้วยดอกเบี้ย ตามอัตราที่สหกรณ์กำหนด งวดละ.....บาท พร้อมดอกเบี้ย

ในอัตราร้อยละ.....ต่อปี ชำระเพิ่มปีละ.....บาท ตั้งแต่วันที่.....เป็นต้นไป นั้น

ซึ่งข้าพเจ้ามีความประสงค์เปลี่ยนแปลงวิธีการชำระคืนหนี้เงินกู้กับสหกรณ์ จากวิธีการชำระคืนหนี้เงินกู้เดิมข้างต้น เป็นส่งชำระคืนหนี้เงินกู้เป็นงวดรายเดือนกับสหกรณ์ ดังนี้

ส่งคืนเงินเท่ากันทุกงวด ๆ ละ.....บาท พร้อมด้วยดอกเบี้ยอัตราร้อยละ.....ต่อปี

จำนวน.....งวด จนกว่าจะหมดหนี้เงินกู้ตามสัญญาดังกล่าวข้างต้น

ส่งคืนเงินและดอกเบี้ยเท่ากันทุกงวด ๆ ละ.....บาท พร้อมด้วยดอกเบี้ยอัตราร้อยละ.....ต่อปี

จำนวน.....งวด จนกว่าจะหมดหนี้เงินกู้ตามสัญญาดังกล่าวข้างต้น

ส่งคืนเงินกู้พร้อมด้วยดอกเบี้ย ตามอัตราที่สหกรณ์กำหนด งวดละ.....บาท พร้อมดอกเบี้ยใน

อัตราร้อยละ.....ต่อปี ชำระเพิ่มปีละ.....บาท จนกว่าจะหมดหนี้เงินกู้ตามสัญญาดังกล่าวข้างต้น

ทั้งนี้ ให้ถือว่าเอกสารแนบท้ายสัญญาเงินกู้ฉบับนี้ เป็นส่วนหนึ่งของสัญญาเงินกู้ด้วย และข้าพเจ้าได้อ่านและเข้าใจ

ข้อความในเอกสารแนบท้ายสัญญาเงินกู้ฉบับนี้โดยตลอดแล้วเห็นว่าถูกต้อง จึงได้ลงลายมือชื่อไว้เป็นสำคัญ

(ลงชื่อ).....ผู้กู้

(.....)

ข้าพเจ้าในฐานะผู้ค้ำประกันได้อ่านและรับทราบข้อความในเอกสารแนบท้ายสัญญาเงินกู้ฉบับนี้โดยตลอดแล้ว หากผู้กู้ ไม่ปฏิบัติตามข้อตกลงข้างต้น ข้าพเจ้ายินยอมให้สหกรณ์เรียกเก็บหนี้จากข้าพเจ้าได้ทันทีโดยไม่มีข้อโต้แย้งใด ๆ ทั้งสิ้น จึงได้ลงลายมือชื่อไว้เป็นสำคัญ

(ลงชื่อ).....ผู้ค้ำ (ลงชื่อ).....ผู้ค้ำ (ลงชื่อ).....ผู้ค้ำ

(.....) (.....) (.....)

|  |   |  |
|--|---|--|
| เสนอ ผู้จัดการสหกรณ์<br>เจ้าหน้าที่สินเชื่อ ได้ตรวจสอบเอกสารข้างต้นแล้ว<br>ถูกต้องแล้ว | เขียน คณะกรรมการเงินกู้<br>เห็นควรดำเนินการตามที่เสนอ | คำอึ้ง<br><input type="checkbox"/> อนุมัติ <input type="checkbox"/> ไม่อนุมัติ |
| ลงชื่อ.....เจ้าหน้าที่สินเชื่อ<br>(.....)  | ลงชื่อ.....ผู้จัดการ/ผู้ช่วยผู้จัดการ<br>(.....)      | ลงชื่อ.....ผู้มีอำนาจ<br>(.....)   |
| วันที่.....  | วันที่.....   | วันที่.....  |

หมายเหตุ : มติคณะกรรมการดำเนินการ ชุดที่ 48 ในการประชุมครั้งที่ 8-8/2568 เมื่อวันที่ 26 กันยายน 2568 เห็นชอบเอกสารแนบท้ายสัญญาเงินกู้ กรณีเปลี่ยนแปลงวิธีการชำระ



# เอกสารแนบท้าย

# สัญญาเงินกู้

# กรณีเปลี่ยนแปลง

# วิธีการชำระ



# แบบคำขอเปลี่ยนแปลงวิธีการส่งชำระหนี้เงินกู้

สหกรณ์

# EXAMPLE

เขียนที่.....

วันที่.....

ข้าพเจ้า ..... สมาชิกสหกรณ์ .....  
สมาชิกเลขทะเบียนที่ ..... ได้กู้เงินจากสหกรณ์และรับเงินกู้ไปแล้ว ตั้งแต่วันที่ .....

เป็นจำนวนเงิน ..... บาท (.....)

ปรากฏตามหนังสือกู้เงิน เลขที่..... ฉบับลงวันที่.....

โดยสัญญาดังกล่าว ข้าพเจ้าสัญญาว่า

จะส่งคืนเงินกู้เท่ากันทุกงวด ๆ ละ.....บาท พร้อมด้วยดอกเบี้ยอัตราร้อยละ.....ต่อปี  
จำนวน.....งวด ตั้งแต่วันที่.....เป็นต้นไป

จะส่งคืนเงินและดอกเบี้ยเท่ากันทุกงวด ๆ ละ.....บาท พร้อมด้วยดอกเบี้ยอัตรา  
ร้อยละ.....ต่อปี จำนวน.....งวด ตั้งแต่วันที่.....เป็นต้นไป

จะส่งคืนเงินกู้พร้อมด้วยดอกเบี้ย ตามอัตราที่สหกรณ์กำหนด งวดละ.....บาท พร้อมดอกเบี้ย  
ในอัตราร้อยละ.....ต่อปี ชำระเพิ่มปีละ.....บาท ตั้งแต่วันที่.....เป็นต้นไป

ข้าพเจ้ามีความประสงค์ขอเปลี่ยนแปลงวิธีการชำระคืนหนี้เงินกู้กับสหกรณ์ เนื่องจาก (ระบุเหตุผล).....

จากวิธีการชำระคืนเงินกู้เดิมข้างต้น เปลี่ยนแปลงเป็น

ส่งคืนเงินเท่ากันทุกงวด ๆ ละ.....บาท พร้อมด้วยดอกเบี้ยอัตราร้อยละ.....ต่อปี จำนวน  
.....งวด จนกว่าจะหมดหนี้เงินกู้ตามสัญญาดังกล่าวข้างต้น

ส่งคืนเงินและดอกเบี้ยเท่ากันทุกงวด ๆ ละ.....บาท พร้อมด้วยดอกเบี้ยอัตราร้อยละ.....ต่อปี  
จำนวน.....งวด จนกว่าจะหมดหนี้เงินกู้ตามสัญญาดังกล่าวข้างต้น

ส่งคืนเงินกู้พร้อมด้วยดอกเบี้ย ตามอัตราที่สหกรณ์กำหนด งวดละ.....บาท พร้อมดอกเบี้ยใน  
อัตราร้อยละ.....ต่อปี ชำระเพิ่มปีละ.....บาท จนกว่าจะหมดหนี้เงินกู้ตามสัญญาดังกล่าวข้างต้น

(ลงชื่อ).....ผู้/ผู้ยื่นคำขอ

(.....)

## คำยินยอมผู้ค้ำประกัน

ข้าพเจ้าในฐานะผู้ค้ำประกัน ยินยอมให้ผู้กู้เปลี่ยนแปลงวิธีการส่งชำระหนี้ตามรายละเอียดข้างต้น จึงได้ลงลายมือชื่อไว้  
เป็นสำคัญ

(ลงชื่อ).....ผู้ค้ำ (ลงชื่อ).....ผู้ค้ำ (ลงชื่อ).....ผู้ค้ำ

(.....) (.....) (.....)

(ลงชื่อ).....ผู้ค้ำ (ลงชื่อ).....ผู้ค้ำ (ลงชื่อ).....ผู้ค้ำ

(.....) (.....) (.....)

หมายเหตุ : มติคณะกรรมการดำเนินการ ชุดที่ 48 ในการประชุมครั้งที่ 8-8/2568 เมื่อวันที่ 26 กันยายน 2568 เห็นชอบ  
แบบคำขอเปลี่ยนแปลงวิธีการส่งชำระหนี้เงินกู้



# แบบคำขอ เปลี่ยนแปลง วิธีการส่งชำระหนี้ เงินกู้



# นำเสนอคณะกรรมการ ดำเนินการเพื่อพิจารณา เรียกเก็บหนี้จาก ผู้ค้าประกัน

ดำเนินการภายหลังส่งหนังสือทวงถามขอให้ชำระหนี้ และเรียก  
ผู้กู้ผู้ค้าประกันประชุมร่วมกันเพื่อหาแนวทางแก้ไขปัญหาแล้ว  
สหกรณ์ยังไม่ได้รับชำระหนี้ ✨ ✨ ✨

หนังสือเงินกู้ที่...../.....  
ชื่อผู้กู้.....



ทะเบียนผู้ค้ำประกัน  
เล่ม..... หน้า.....

สภกรณ์ได้รับยกเว้น  
ไม่ต้องติดอากรแสตมป์  
ตามประมวลรัษฎากร

### หนังสือค้ำประกันสำหรับเงินกู้สามัญ

**EXAMPLE**

เขียน.....

วันที่.....

ข้าพเจ้า..... สมาชิกเลขทะเบียนที่..... อายุ..... ปี  
เลขประจำตัวประชาชน □-□□□□-□□□□□-□□-□ ปัจจุบันทำงานในตำแหน่ง.....

สังกัด..... ได้รับเงินเดือน/ค่าจ้าง เดือนละ..... บาท

ที่อยู่ปัจจุบัน บ้านเลขที่..... หมู่ที่..... ถนน..... ตำบล/แขวง.....

อำเภอ/เขต..... จังหวัด..... รหัสไปรษณีย์..... โทรศัพท์.....

จึงขอไปในสัญญาเรียกว่า "ผู้ค้ำประกัน" ขอทำหนังสือค้ำประกันให้ไว้ต่อ.....

จึงขอไปในหนังสือค้ำประกันนี้เรียกว่า "ผู้ให้กู้" เพื่อเป็นหลักประกัน โดยมีรายละเอียดดังต่อไปนี้

ข้อ 1. คามที่ผู้ให้กู้ได้ให้..... กู้เงิน จำนวนเงินกู้..... บาท  
(.....) คามหนังสือเงินกู้สามัญที่...../..... ลงวันที่.....

และผู้ได้รับเงินไปจากสภกรณ์โดยถูกต้องแล้ว ข้าพเจ้ายินยอมค้ำประกันนี้ดังกล่าวพร้อมดอกเบี้ยและค่าสินไหมทดแทน ตลอดจน  
ค่าการคิดค้นอันเป็นอุปสรรคแห่งนั้นด้วย

ข้อ 2. ข้าพเจ้าได้ยินยอมค้ำประกันนี้ดังกล่าวตามข้อ 1 และทราบข้อผูกพันของผู้กู้ในเรื่องการส่งเงินงวดชำระหนี้  
อัตราดอกเบี้ย และการเรียกคืนเงินกู้ก่อนถึงกำหนดตามที่กล่าวไว้ในหนังสือกู้เงินสำหรับเงินกู้สามัญนั้นโดยตลอดแล้ว ข้าพเจ้ายอม  
ปฏิบัติตามข้อผูกพันนั้น ๆ ทุกประการ จนกว่าหนี้สิน และค่าสินไหมทดแทน ตลอดจนค่าการคิดค้น จะได้ชำระครบถ้วนแล้ว

ข้อ 5. ในกรณีที่ข้าพเจ้าต้องชำระหนี้ให้แก่สภกรณ์แทนผู้กู้ หลังจากสภกรณ์ได้ส่งหนังสือบอกกล่าวให้แก่ข้าพเจ้า  
แล้วภายในหกสิบวันนับแต่วันที่ลูกหนี้ผิดนัด ข้าพเจ้ายินยอมชำระหนี้โดยให้ผู้บังคับบัญชาหรือเจ้าหน้าที่ผู้จ่ายเงินได้รายเดือน และเงิน  
อื่นใดของข้าพเจ้า หักจำนวนเงิน ณ ที่จ่าย ชำระหนี้ซึ่งข้าพเจ้าต้องชำระให้สภกรณ์จากเงินได้รายเดือนและเงินอื่นใดของข้าพเจ้าส่งต่อ  
สภกรณ์ด้วย โดยข้าพเจ้าได้ทำหนังสือยินยอมให้หักเงินได้รายเดือนและเงินอื่นใดมอบไว้กับสภกรณ์ และความยินยอมนี้ให้มีอยู่  
ตลอดไป ทั้งนี้จนกว่าจะได้ชำระหนี้ตามหนังสือกู้เงินสำหรับเงินกู้สามัญที่ข้าพเจ้าได้ค้ำประกันนั้น โดยสิ้นเชิงแล้ว

ข้อ 5. ในกรณีที่ข้าพเจ้าต้องชำระหนี้ให้แก่สภกรณ์แทนผู้กู้ หลังจากสภกรณ์ได้ส่งหนังสือบอกกล่าวให้แก่ข้าพเจ้า  
แล้วภายในหกสิบวันนับแต่วันที่ลูกหนี้ผิดนัด ข้าพเจ้ายินยอมชำระหนี้โดยให้ผู้บังคับบัญชาหรือเจ้าหน้าที่ผู้จ่ายเงินได้รายเดือน และเงิน  
อื่นใดของข้าพเจ้า หักจำนวนเงิน ณ ที่จ่าย ชำระหนี้ซึ่งข้าพเจ้าต้องชำระให้สภกรณ์จากเงินได้รายเดือนและเงินอื่นใดของข้าพเจ้าส่งต่อ  
สภกรณ์ด้วย โดยข้าพเจ้าได้ทำหนังสือยินยอมให้หักเงินได้รายเดือนและเงินอื่นใดมอบไว้กับสภกรณ์ และความยินยอมนี้ให้มีอยู่  
ตลอดไป ทั้งนี้จนกว่าจะได้ชำระหนี้ตามหนังสือกู้เงินสำหรับเงินกู้สามัญที่ข้าพเจ้าได้ค้ำประกันนั้น โดยสิ้นเชิงแล้ว



# หนังสือค้ำประกัน เงินกู้สามัญ (ผู้ค้ำประกัน)

**EXAMPLE**



ฉบับผู้ค้าประกัน

หนังสือยินยอมผู้ค้าประกัน

เขียนที่.....  
 วันที่.....เดือน.....พ.ศ.....

ข้าพเจ้า.....สมาชิกสหกรณ์ออมทรัพย์.....  
 เลขทะเบียนที่.....ตำแหน่ง.....สังกัด.....  
 ที่อยู่ปัจจุบัน เลขที่.....หมู่ที่.....ตำบล/แขวง.....อำเภอ/เขต.....  
 จังหวัด.....โทรศัพท์.....ทำหนังสือยินยอมให้ไว้ต่อสหกรณ์.....  
 เพื่อไว้เป็นหลักฐาน ดังต่อไปนี้

1. หนังสือยินยอมให้หักเงิน ณ ที่จ่าย

(1) ข้าพเจ้ายินยอมให้หน่วยงานต้นสังกัดผู้มีหน้าที่จ่ายเงินได้รายเดือนของข้าพเจ้าส่งให้แก่สหกรณ์ เพื่อชำระหนี้สินในฐานะผู้ค้าประกันจนครบถ้วนตามสัญญา

(2) ข้าพเจ้ายินยอมให้หน่วยงานต้นสังกัดผู้มีหน้าที่จ่ายเงินได้หักเงินเดือน เงินสะสม และเงินอื่นใด ที่ข้าพเจ้ามีสิทธิได้รับจากหน่วยงานต้นสังกัด ส่งให้แก่สหกรณ์.....เพื่อชำระหนี้สินในส่วนที่ค้างค้าง กรณีที่หมดสมาชิกภาพจากการเป็นสมาชิกสหกรณ์ หรือกรณีที่พ้นสภาพจากการเป็นพนักงาน

3. กรรมการหรืออนุกรรมการสังกัดที่ข้าพเจ้าสังกัดอยู่

4. บุคคลอื่นๆ ที่ข้าพเจ้าระบุ ดังนี้

2.2 ข้าพเจ้ายินยอมให้สหกรณ์.....ส่งเอกสารเป็นหนังสือ หรือทางอิเล็กทรอนิกส์ในการเป็นหนี้ (ใบเสร็จ) หนังสือวางค้ำประกันของผู้ไปยังหน่วยงานต้นสังกัด/บริษัท ที่ข้าพเจ้าทำงานอยู่/ที่อยู่ หรือ E-Mail ของบุคคลดังกล่าวข้างต้นของข้าพเจ้าได้ โดยหนังสือให้ความยินยอมฉบับนี้ถือเป็นส่วนหนึ่งของสัญญาการค้าประกันระหว่าง

ลงชื่อ.....ผู้ค้าประกัน  
(.....) คิวบรจ

ลงชื่อ.....พยาน  
(.....) คิวบรจ

ลงชื่อ.....พยาน  
(.....) คิวบรจ



หนังสือยินยอม  
เงินกู้สามัญ  
(ผู้ค้าประกัน)



Assistance measures

# มาตรการ ช่วยเหลือ ผู้ค้าประกัน

N E X T



cooperative



# ปรับลดดอกเบี้ยเงินกู้

ช่วยเหลือสมาชิกผู้ค้าประกัน

MLR ลด **4.75 %** เหลือ **2.00 %**

MOR ลด <sup>2.50-</sup>**5.90 %** เหลือ **2.00 %**

MRR ลด <sup>5.25-</sup>**5.90 %** เหลือ **2.00 %**



# สิทธิผู้ค้ำประกัน เมื่อผู้กู้เบี้ยวหนี้



## ทุนช่วยเหลือผู้ค้ำประกัน

### EXAMPLE

ผู้ค้ำประกัน

**กู้ยืมเงินกับสหกรณ์**

เพื่อนำไปชำระหนี้ที่รับภาระหนี้แทนสมาชิกผู้กู้ในฐานะผู้ค้ำประกัน

ได้รับเงินอุดหนุนในการดำเนินคดี

ตามที่จ่ายจริง **50,000** บาท  
ไม่เกินรายละเอียด



- ผู้ค้ำประกันที่ยินยอมรับสภาพหนี้ และได้รับความเดือดร้อนที่ต้องรับภาระหนี้แทนสมาชิกผู้กู้ (ไม่รวมการรับสภาพหนี้หรือประนีประนอมยอมความในชั้นศาล)
- ผู้ค้ำประกันยังชำระหนี้ให้กับสหกรณ์ไม่เสร็จสิ้น
- ผู้ค้ำประกันต้องการดำเนินคดีกับสมาชิกผู้กู้

**คุณสมบัติของผู้ขอรับการช่วยเหลือ**

## EXAMPLE

**เงินกู้**

ไม่เกินจำนวนที่รับภาระหนี้ ในฐานะผู้ค้ำประกัน

**ดอกเบี้ย**

ร้อยละ **1.75** ต่อปี ตลอดสัญญา

**งวดชำระ:**

งวดชำระหนี้ไม่เกินอายุ **75** ปี

**หลักประกัน**

เงินค้ำหุนของผู้กู้และผู้ค้ำประกัน  
รวมกันไม่น้อยกว่าร้อยละ **80** ของเงินให้กู้

หลักเกณฑ์การให้เงินกู้

**GUARANTOR**





# การบันทึกและรายงาน

- การจัดทำทะเบียนหนี้
- การรายงานต่อคณะกรรมการ

วาระที่ 5 รายงานคณะกรรมการ/อนุกรรมการ/คณะทำงาน  
ฯลฯ

วาระที่ 5.7 คณะทำงานเร่งรัดติดตามหนี้

เรื่อง การเร่งรัดติดตามหนี้สมาชิกความยอดเรียกเก็บรายเดือน

คณะกรรมการและเลขานุการคณะกรรมการเร่งรัดติดตามหนี้ แจ้งมติ  
ที่ประชุมคณะกรรมการเร่งรัดติดตาม ในคราวประชุมครั้งที่ 9/2568 เมื่อวันที่ 17 พฤศจิกายน 2568 เสนอที่  
ประชุมคณะกรรมการดำเนินการพิจารณาการเร่งรัดติดตามหนี้สมาชิกความยอดเรียกเก็บรายเดือน  
ประจำเดือนตุลาคม 2568 รายละเอียดดังนี้

1. สมาชิกเกษียณอายุ-กรุงเทพมหานครและปริมณฑล

➢ ค้างชำระหนี้ (จำนวน 2 ราย)

| ที่ | ชื่อ-นามสกุล | ทุนเรือนหุ้น |            | เปรียบเทียบ | ภาระหนี้สิน<br>(บาท) | รายละเอียดค้างชำระหนี้ (งวด) |    |    |    |     | จำนวนเงิน<br>(บาท) |
|-----|--------------|--------------|------------|-------------|----------------------|------------------------------|----|----|----|-----|--------------------|
|     |              | เดือนละ      | สะสม       |             |                      | 65                           | 66 | 67 | 68 | รวม |                    |
| 1   |              | 500.00       | 234,100.00 | >           | 1,471,548.61         | -                            | -  | 3  | 10 | 13  | 6,000.00           |
| 2   |              | 1,500.00     | 425,300.00 | <           | 1,500.00             | -                            | -  | -  | 1  | 1   | 1,500.00           |

มติที่ประชุมคณะกรรมการเร่งรัดติดตามหนี้

คณะกรรมการเร่งรัดติดตามหนี้ มีมติเห็นชอบให้ฝ่ายจัดการประสานไปยังรายนายสปลอด

ทางโทรศัพท์พร้อมทำหนังสือแจ้งเกณฑ์การถือหุ้นรายเดือนตาม

สภกรณ์ฯ กำหนด

➢ ค้างชำระหนี้ และหนี้ (จำนวน 1 ราย)

| ชื่อ-นามสกุล | ทุนเรือนหุ้น |            | เปรียบเทียบ | ภาระหนี้สิน<br>(บาท) | รายละเอียดค้างชำระหนี้ (งวด) |    |    |    |     | จำนวนเงิน<br>(บาท) | รายละเอียดการค้างชำระหนี้ |              |           |
|--------------|--------------|------------|-------------|----------------------|------------------------------|----|----|----|-----|--------------------|---------------------------|--------------|-----------|
|              | เดือนละ      | สะสม       |             |                      | 65                           | 66 | 67 | 68 | รวม |                    | งวด                       | เดือน        | จำนวนเงิน |
|              | 800.00       | 264,300.00 | <           | 862,736.25           | -                            | 3  | 9  | 10 | 22  | 17,600.00          | 2                         | ก.ย.-ค.ย. 68 | 40,058.68 |

มติที่ประชุมคณะกรรมการเร่งรัดติดตามหนี้

คณะกรรมการเร่งรัดติดตามหนี้ มีมติเห็นชอบให้ทำหนังสือทวงถามขอให้ชำระหนี้ไปยัง

และผู้ค้าประกัน เพื่อขอให้ชำระหนี้ค้างตามยอดเรียกเก็บรายเดือนให้กับสภกรณ์

กำหนดภายใน 30 วันนับแต่วันที่ได้รับหนังสือ

2. สมาชิกนอกหน่วย-กรุงเทพมหานครและปริมณฑล

➢ ค้างชำระหนี้ (จำนวน 1 ราย)

| ชื่อ-นามสกุล | ทุนเรือนหุ้น |          | เปรียบเทียบ | ภาระหนี้สิน<br>ทั้งหมด | รายละเอียดค้างชำระหนี้ (งวด) |      |      |      | จำนวนเงิน<br>(บาท) |          |
|--------------|--------------|----------|-------------|------------------------|------------------------------|------|------|------|--------------------|----------|
|              | รายเดือน     | สะสม     |             |                        | 2565                         | 2566 | 2567 | 2568 |                    | รวม      |
|              | 300.00       | 1,500.00 | >           | 0.00                   | -                            | -    | -    | 4    | 4                  | 1,500.00 |

**EXAMPLE**

➢ ค้างชำระหนี้ (จำนวน 2 ราย)

| ที่ | ชื่อ-นามสกุล | ทุนเรือนหุ้น |            | เปรียบเทียบ | ภาระหนี้สิน<br>(บาท) | รายละเอียดค้างชำระหนี้ (งวด) |    |    |    |     | จำนวนเงิน<br>(บาท) |
|-----|--------------|--------------|------------|-------------|----------------------|------------------------------|----|----|----|-----|--------------------|
|     |              | เดือนละ      | สะสม       |             |                      | 65                           | 66 | 67 | 68 | รวม |                    |
| 1   |              | 500.00       | 234,100.00 | >           | 1,471,548.61         | -                            | -  | 3  | 10 | 13  | 6,000.00           |
| 2   |              | 1,500.00     | 425,300.00 | <           | 1,500.00             | -                            | -  | -  | 1  | 1   | 1,500.00           |

➢ ค้างชำระหนี้ (จำนวน 1 ราย)

| ชื่อ-นามสกุล | ทุนเรือนหุ้น |          | เปรียบเทียบ | ภาระหนี้สิน<br>ทั้งหมด | รายละเอียดค้างชำระหนี้ (งวด) |      |      |      |     | จำนวนเงิน<br>(บาท) |
|--------------|--------------|----------|-------------|------------------------|------------------------------|------|------|------|-----|--------------------|
|              | รายเดือน     | สะสม     |             |                        | 2565                         | 2566 | 2567 | 2568 | รวม |                    |
|              | 300.00       | 1,500.00 | >           | 0.00                   | -                            | -    | -    | 4    | 4   | 1,500.00           |

รายงานคณะกรรมการ/อนุกรรมการ/คณะทำงาน  
ต่อคณะกรรมการดำเนินการ



วาระที่ 5 รายงานคณะกรรมการ/อนุกรรมการ/คณะทำงาน  
ฯลฯ

**EXAMPLE**

วาระที่ 5.7 คณะทำงานเร่งรัดติดตามหนี้

เรื่อง การเร่งรัดติดตามหนี้ลูกหนี้ราย ████████ ทะเบียนสมาชิกเลขที่ ████████  
รับภาระหนี้ในฐานะผู้ค้ำประกัน ของ ████████ (ผู้กู้)

██████████ คณะทำงานและเลขานุการคณะทำงานเร่งรัดติดตามหนี้ แจ้งมติที่ประชุมคณะทำงานเร่งรัดติดตาม ในคราวประชุมครั้งที่ 9/2568 เมื่อวันที่ 17 พฤศจิกายน 2568 เสนอที่ประชุมคณะกรรมการดำเนินการพิจารณาการเร่งรัดติดตามหนี้ลูกหนี้ราย ████████ ทะเบียนสมาชิกเลขที่ 02298 รับภาระหนี้ในฐานะผู้ค้ำประกันของ ████████ (ผู้กู้) รายละเอียดดังนี้

| เงินกู้สัญญาเลขที่       | เงินต้น (บาท)  | ดอกเบี้ย 2% 31 ต.ค. 2568 | หนี้ทั้งหมด (บาท) | หลักประกัน                     | หมายเหตุ                      |
|--------------------------|--|--------------------------|-------------------|--------------------------------|-------------------------------|
| ██████████               | 85,941.10  | 2,643.18                 | 88,584.28         | ██████████                     | ฟ้องทั้งผู้กู้และผู้ค้ำประกัน |
| มูลหนี้ฟ้อง              | 92,181.57 บาท (ฟ้องวันที่ 1 กันยายน 2566)  |                          |                   | ค่าใช้จ่ายดำเนินคดีที่เกิดขึ้น |                               |
| มติฟ้องดำเนินคดี         | คณะกรรมการชุดที่ 45 ครั้งที่ 13/2565 (19-20 มกราคม 66)   |                          |                   | ค่าทนายความครั้งที่ 1 50%      | 7,500.00                      |
| หมายเลขคดี               | คดีหมายเลขดำที่ ████████ คดีหมายเลขแดงที่ ████████   |                          |                   | ค่าส่งหมายศาล                  | 1,350.00                      |
| ทนายความ                 | ██████████ (สำนักงานกฎหมาย ████████)   |                          |                   | ค่าธรรมเนียมศาล                | 1,000.00                      |
|                          |  |                          |                   | ค่าทนายความครั้งที่ 2 50%      | 7,500.00                      |
| ค่าใช้จ่ายดำเนินคดี      | 15,000 บาท (ไม่รวมค่าฤชาธรรมเนียมศาล ค่านำหมาย คำรับรองเอกสาร และอื่นตามใบเสร็จทางราชการ)  |                          |                   | ค่าคัดสำเนาและส่งหมาย          | 1,600.00                      |
|                          |  |                          |                   | ค่าตรวจสอบหลักทรัพย์           | 4,000.00                      |
|                          |  |                          |                   | <b>รวม</b>                     | <b>22,950.00</b>              |
| ผลการดำเนินคดี (ขั้นต้น) | 1. ศาลพิพากษาให้ ████████ จำเลยที่ 1 ชำระเงินต้นพร้อมดอกเบี้ยนับถัดจากวันฟ้อง (ฟ้องวันที่ 1 กันยายน 2566) เป็นต้นไปจนกว่าจะชำระเสร็จ หากจำเลยที่ 1 ไม่ชำระ ให้จำเลยที่ 2 ชำระเงินต้นพร้อมดอกเบี้ยนับถัดจากวันฟ้อง เป็นต้นไป จนกว่าจะชำระเสร็จแก่โจทก์แทนจำเลยที่ 1<br>2. วันที่ 27 พฤศจิกายน 2566 ศาลมีคำพิพากษาให้จำเลยทั้งสองร่วมกันใช้ค่าฤชาธรรมเนียมแทนโจทก์ โดยกำหนดค่าทนายความ 3,000 บาท ค่าใช้จ่ายในการดำเนินคดีให้เป็นพับ<br>3. ทนายความดำเนินการตรวจสอบกรรมสิทธิ์ของ ████████ ผลปรากฏว่า ทรัพย์ได้โอนกรรมสิทธิ์เป็นชื่อของบุตร และบุตรได้จำนองไว้กับธนาคาร และถึงแม้เจ้าหนี้จะฟ้องเพิกถอนนิติกรรมการฉ้อฉลของลูกหนี้ได้ก็ตาม แต่เนื่องจากการที่ธนาคารซึ่งเป็นผู้รับจำนองเป็นบุคคลภายนอกที่ได้รับจดทะเบียนจำนองที่ดินพิพาทโดยสุจริต ก็อาจยกข้อต่อสู้ได้ |                          |                   |                                |                               |

**ความคืบหน้าการดำเนินการ**

สำนักงานกฎหมาย ████████ โดย ████████  
ทนายความได้ดำเนินการสืบทรัพย์ของ ████████ และ ████████ รายละเอียดดังนี้

| เงินกู้สัญญาเลขที่       | เงินต้น (บาท)  | ดอกเบี้ย 2% 31 ต.ค. 2568 | หนี้ทั้งหมด (บาท) | หลักประกัน                     | หมายเหตุ                      |
|--------------------------|--|--------------------------|-------------------|--------------------------------|-------------------------------|
| ██████████               | 85,941.10  | 2,643.18                 | 88,584.28         | ██████████                     | ฟ้องทั้งผู้กู้และผู้ค้ำประกัน |
| มูลหนี้ฟ้อง              | 92,181.57 บาท (ฟ้องวันที่ 1 กันยายน 2566)  |                          |                   | ค่าใช้จ่ายดำเนินคดีที่เกิดขึ้น |                               |
| มติฟ้องดำเนินคดี         | คณะกรรมการชุดที่ 45 ครั้งที่ 13/2565 (19-20 มกราคม 66)   |                          |                   | ค่าทนายความครั้งที่ 1 50%      | 7,500.00                      |
| หมายเลขคดี               | คดีหมายเลขดำที่ ████████ คดีหมายเลขแดงที่ ████████   |                          |                   | ค่าส่งหมายศาล                  | 1,350.00                      |
| ทนายความ                 | ██████████ (สำนักงานกฎหมาย ████████)   |                          |                   | ค่าธรรมเนียมศาล                | 1,000.00                      |
|                          |  |                          |                   | ค่าทนายความครั้งที่ 2 50%      | 7,500.00                      |
| ค่าใช้จ่ายดำเนินคดี      | 15,000 บาท (ไม่รวมค่าฤชาธรรมเนียมศาล ค่านำหมาย คำรับรองเอกสาร และอื่นตามใบเสร็จทางราชการ)  |                          |                   | ค่าคัดสำเนาและส่งหมาย          | 1,600.00                      |
|                          |  |                          |                   | ค่าตรวจสอบหลักทรัพย์           | 4,000.00                      |
|                          |  |                          |                   | <b>รวม</b>                     | <b>22,950.00</b>              |
| ผลการดำเนินคดี (ขั้นต้น) | 1. ศาลพิพากษาให้ ████████ จำเลยที่ 1 ชำระเงินต้นพร้อมดอกเบี้ยนับถัดจากวันฟ้อง (ฟ้องวันที่ 1 กันยายน 2566) เป็นต้นไปจนกว่าจะชำระเสร็จ หากจำเลยที่ 1 ไม่ชำระ ให้จำเลยที่ 2 ชำระเงินต้นพร้อมดอกเบี้ยนับถัดจากวันฟ้อง เป็นต้นไป จนกว่าจะชำระเสร็จแก่โจทก์แทนจำเลยที่ 1<br>2. วันที่ 27 พฤศจิกายน 2566 ศาลมีคำพิพากษาให้จำเลยทั้งสองร่วมกันใช้ค่าฤชาธรรมเนียมแทนโจทก์ โดยกำหนดค่าทนายความ 3,000 บาท ค่าใช้จ่ายในการดำเนินคดีให้เป็นพับ<br>3. ทนายความดำเนินการตรวจสอบกรรมสิทธิ์ของ ████████ ปรากฏว่า ทรัพย์ได้โอนกรรมสิทธิ์เป็นชื่อของบุตร และบุตรได้จำนองไว้กับธนาคาร และถึงแม้เจ้าหนี้จะฟ้องเพิกถอนนิติกรรมการฉ้อฉลของลูกหนี้ได้ก็ตาม แต่เนื่องจากการที่ธนาคารซึ่งเป็นผู้รับจำนองเป็นบุคคลภายนอกที่ได้รับจดทะเบียนจำนองที่ดินพิพาทโดยสุจริต ก็อาจยกข้อต่อสู้ได้ |                          |                   |                                |                               |



# รายงานคณะกรรมการ/อนุกรรมการ/คณะทำงาน ต่อคณะกรรมการดำเนินการ

อายุหนี้ลูกหนี้เงินกู้ที่มีการผิดนัดชำระหนี้

อัตราค่าเผื่อหนี้สงสัยจะสูญจาก  
จำนวนเงินที่ผิดนัดชำระหนี้

ผิดนัดชำระหนี้ตั้งแต่ 12 เดือน แต่ไม่เกิน 24 เดือน  
ผิดนัดชำระหนี้ตั้งแต่ 24 เดือน แต่ไม่เกิน 36 เดือน  
ผิดนัดชำระหนี้ตั้งแต่ 36 เดือน แต่ไม่เกิน 48 เดือน  
ผิดนัดชำระหนี้ตั้งแต่ 48 เดือน แต่ไม่เกิน 60 เดือน  
ผิดนัดชำระหนี้ตั้งแต่ 60 เดือน ขึ้นไป

ร้อยละ 10

ร้อยละ 25

ร้อยละ 50

ร้อยละ 75

ร้อยละ 100

**การตั้งค่าเผื่อหนี้สงสัยจะสูญ**  
ตามระเบียบ ประกาศ นายทะเบียนสหกรณ์

**ข้อ 14** ลูกหนี้เงินกู้ปรับโครงสร้างหนี้ที่ไม่สามารถชำระได้ตามกำหนดสัญญาปรับปรุงโครงสร้างหนี้ การประมาณการค่าเผื่อหนี้สงสัยจะสูญให้นับระยะเวลาตั้งแต่งวดปิดนัดชำระตามสัญญาเดิมก่อนการทำสัญญาปรับโครงสร้างหนี้รวมกับระยะเวลาปิดนัดชำระหนี้ตามสัญญาปรับปรุงโครงสร้างหนี้ และประมาณการค่าเผื่อหนี้สงสัยจะสูญตามอัตราร้อยละในข้อ 12

**การตั้งค่าเผื่อหนี้สงสัยจะสูญ**  
ตามระเบียบ ประกาศ นายทะเบียนสหกรณ์

**ข้อ 12** ให้สหกรณ์ตั้งค่าเผื่อหนี้สงสัยจะสูญจากยอดลูกหนี้คงเหลือ สำหรับลูกหนี้เงินกู้ชั้นคุณภาพต่างๆ ดังนี้

|  |            |
|--|------------|
| ลูกหนี้จัดชั้นต่ำกว่ามาตรฐาน                 | ร้อยละ 20  |
| ลูกหนี้จัดชั้นสงสัย                          | ร้อยละ 50  |
| ลูกหนี้จัดชั้นสงสัยจะสูญและลูกหนี้จัดชั้นสูญ | ร้อยละ 100 |

**การตั้งค่าเผื่อหนี้สงสัยจะสูญ**  
ตามระเบียบ ประกาศ นายทะเบียนสหกรณ์

**ข้อ 18** ค่าเผื่อหนี้สงสัยจะสูญที่ประมาณการได้ตามประกาศนี้ ต้องนำไปเปรียบเทียบกับจำนวนค่าเผื่อหนี้สงสัยจะสูญตามบัญชีคงเหลือ ณ วันสิ้นปีทางบัญชี **หากจำนวนค่าเผื่อหนี้สงสัยจะสูญที่ประมาณการได้มีจำนวนน้อยกว่ายอดคงเหลือตามบัญชี มิให้** สหกรณ์ลดยอดค่าเผื่อหนี้สงสัยจะสูญลง แต่ให้คงจำนวนค่าเผื่อหนี้สงสัยจะสูญตามบัญชีไว้ จนกว่าสหกรณ์จะได้รับชำระหนี้จากลูกหนี้แล้ว

**การตั้งค่าเผื่อหนี้สงสัยจะสูญ**  
ตามระเบียบ ประกาศ นายทะเบียนสหกรณ์

ลูกหนี้เงินกู้สามัญ มีหนี้คงเหลือ 100,000 บาท ช่วงประสบปัญหาเศรษฐกิจ ทำให้ไม่สามารถชำระหนี้เงินกู้ได้ มีการผัดนัดชำระหนี้ก่อนปรับโครงสร้างหนี้ 12 งวด ตั้งแต่ช่วงปี 58 และมาปรับโครงสร้างหนี้ เมื่อวันที่ 5 สิงหาคม 2567 ผัดนัดชำระหนี้หลังปรับโครงสร้างหนี้ 1 งวด งวดตุลาคม 2567

สหกรณ์ต้องตั้งค่าเผื่อหนี้สงสัยจะสูญ ตามหลักเกณฑ์ใหม่ คือ นับรวมงวดผัดนัดสัญญาใหม่ และสัญญาเดิม คือ ตั้งค่าเผื่อฯ ร้อยละ 100 จากยอดหนี้คงเหลือ ซึ่งหากสมาชิกผ่อนชำระงวดละ 1,000 บาท สมาชิกจะมีการผัดนัดจำนวน 13,000 บาท แต่ค่าใช้จ่ายที่เกิดขึ้น ต้องตั้งด้วยยอดหนี้คงเหลือทั้งหมด



**EXAMPLE**



# ปี 2567 สหกรณ์มีการปรับโครงสร้างหนี้ที่สามารถลดค่าเพื่อ หนี้สงสัยจะสูญได้ ประมาณ 268 ล้านบาท

|  |                           |                           |
|--|---------------------------|---------------------------|
| ณ วันสิ้นปีทางบัญชี มียอดค่าเพื่อหนี้สงสัยจะสูญ ณ 31 ธ.ค. 2567   |                           | 376,820,544.15            |
| ณ วันที่ 31 ธ.ค. 2566 มียอดค่าเพื่อหนี้สงสัยจะสูญคงเหลือตามบัญชี |                           | 414,606,996.19            |
| ทำให้สหกรณ์มีหนี้สงสัยจะสูญ (เกินความต้องการ)                    |                           | (37,786,452.04)           |
|  |                           |                           |
|  | กำไรสุทธิตามหลักเกณฑ์เดิม | กำไรสุทธิตามหลักเกณฑ์ใหม่ |
| รายได้ดอกเบี้ยและผลตอบแทนและการลงทุน และรายได้อื่น               | 1,536,258,041.33          | 1,536,258,041.33          |
| หัก ค่าใช้จ่ายดอกเบี้ยและเงินลงทุนและค่าใช้จ่ายดำเนินการ         | 533,817,198.32            | 533,817,198.32            |
| กำไรก่อนหักหนี้สงสัยจะสูญ  | 1,002,440,843.01          | 1,002,440,843.01          |
| หัก หนี้สงสัยจะสูญ (เกินความต้องการ)                             | (37,786,452.04)           | -                         |
| กำไรสุทธิ  | 1,040,227,295.05          | 1,002,440,843.01          |

**EXAMPLE**

# 03

แนวทางปฏิบัติเมื่อสมาชิกถูกบังคับคดี

# PROCEDURES TO FOLLOW WHEN A MEMBER IS SUBJECT TO ENFORCEMENT PROCEEDINGS



© 2024 ESCAP 78

MEANING

IMPACT ON RIGHTS AND RESPONSIBILITIES

ORGANIZATIONAL PRACTICES



แนวปฏิบัติเมื่อ  
สมาชิกถูกบังคับคดี



OUTSTANDING DEBT



## ความหมาย : การถูกบังคับคดี

**การถูกบังคับคดี** หมายถึง กระบวนการทางกฎหมายที่ **เจ้าหน้าที่นำคำพิพากษาของศาลมาดำเนินการให้เป็นผลในทางปฏิบัติ** เมื่อฝ่ายลูกหนี้ไม่ปฏิบัติตามคำพิพากษา หรือคำสั่งของศาลโดยสมัครใจ



ENFORCEMENT OF JUDGMENT

N E X T





OUTSTANDING DEBT



## ความหมาย : คำพิพากษาถึงที่สุด

คำพิพากษาของศาลที่ไม่สามารถอุทธรณ์หรือฎีกาได้อีก หรือพ้นกำหนดเวลาที่กฎหมายให้ยื่นอุทธรณ์หรือฎีกาแล้ว ทำให้คำพิพากษามีผลผูกพันคู่ความ และเจ้าหนี้มีสิทธิขอให้ศาลดำเนินการบังคับคดีได้



ENFORCEMENT OF JUDGMENT

N E X T





OUTSTANDING DEBT



## ความหมาย : การยึดอายัดทรัพย์สิน

เป็นวิธีการบังคับคดีที่กฎหมายกำหนด เพื่อให้เจ้าหนี้ได้รับชำระหนี้ตามคำพิพากษา เช่น

- **การยึดทรัพย์** นำทรัพย์สินของลูกหนี้ออกขายทอดตลาดเพื่อนำเงินมาชำระหนี้
- **การอายัดเงินเดือน** หักเงินเดือนของลูกหนี้ตามสัดส่วนที่กฎหมายกำหนด
- **การอายัดเงินฝากหรือเงินอื่นใด** ระงับการจ่ายเงินจากบัญชีธนาคารหรือแหล่งเงินอื่นของลูกหนี้ เพื่อนำไปชำระหนี้



ENFORCEMENT OF JUDGMENT

N E X T



# ผลกระทบต่อสิทธิ และหน้าที่ของสมาชิก และสหกรณ์



## การชำระหนี้กับ สหกรณ์

สมาชิกจะได้รับเงินเดือนสุทธิลดลง ส่งผลให้สมาชิกอาจไม่สามารถชำระหนี้ให้สหกรณ์ได้ครบถ้วนหรือทันกำหนด และสหกรณ์อาจต้องปรับแผนการรับชำระหนี้หรือจัดการหนี้คงค้างของสมาชิก

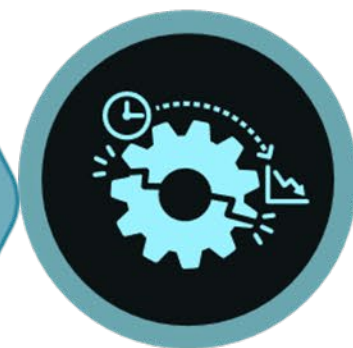

## การรับเงินปันผล/ เงินเฉลี่ยคืน

สหกรณ์อาจต้องระงับการจ่ายเงินดังกล่าวให้แก่สมาชิก และนำเงินไปชำระหนี้ตามคำสั่งศาลแทน



## สหกรณ์อาจเป็นเจ้าของหนี้ ร่วมในการบังคับคดี

สิทธิยื่นคำขอรับชำระหนี้ตามกฎหมาย

ตรวจสอบเอกสารคำสั่งศาล

ประสานเจ้าพนักงานบังคับคดี

การอายัดเงินตามกฎหมาย

พิจารณาการใช้  
(เงินหุ้น เงินฝาก สิทธิเรียกร้อง  
อื่นตามข้อบังคับ)

# แนวทางปฏิบัติของ สหกรณ์ เมื่อสมาชิกถูกบังคับคดี



# การคุ้มครองผลประโยชน์ของสหกรณ์



สิทธิในการเป็นเจ้าของนี้



การยื่นคำร้องขอรับชำระหนี้





# นาง A สมาชิกสหกรณ์ ถูกหน่วยงานอื่นบังคับคดี ยึดทรัพย์

- นาง A ได้รับอนุมัติเงินกู้พิเศษกับสหกรณ์ วงเงินกู้ 3,291,310 บาท โดยใช้ที่ดิน พร้อมสิ่งปลูกสร้างที่ซื้อค่าประกันเงินกู้
- ธนาคารกรุงศรีอยุธยา จำกัด (มหาชน) บังคับยึดทรัพย์ของ นาง A ที่จำนองไว้กับ สหกรณ์
- สหกรณ์แถลงวิธีการขายต่อเจ้าพนักงานบังคับคดี โดย “จำนองติดไป” หนี้เงินกู้ คงเหลือของ นาง A เป็นเงิน 3,227,435.26 บาท
- บริษัท B เข้าสู่อำนาจได้หลักทรัพย์ขายทอดตลาดไป แต่ไม่มาชำระหนี้นาง A ส่วนที่เหลืออยู่กับสหกรณ์
- สหกรณ์ฟ้อง บริษัท B เพื่อบังคับจำนองที่ดินพร้อมสิ่งปลูกสร้างของนาง A

**EXAMPLE**

# การขายทอดตลาดที่ดินพร้อมสิ่งปลูกสร้าง

กำหนดขายทอดตลาด ราคาเริ่มต้นเท่ากับราคาประเมินของเจ้าพนักงานบังคับคดี หากไม่มีผู้เข้าเสนอราคา เจ้าพนักงานบังคับคดีจะปรับลดราคาเริ่มต้นลงร้อยละ 10 ของราคาดังกล่าวในแต่ละครั้ง ของการขายทอดตลาด แต่ราคาเริ่มต้นจะไม่น้อยกว่าร้อยละ 10 ของราคาประเมิน

**หนี้ตามคำพิพากษา** (เงินต้นพร้อมดอกเบี้ย)

**3,778,150.97 บาท**

**ราคาประเมินของเจ้าพนักงานบังคับคดี**

**1,982,600.00 บาท (52.48%)**

นัดที่ 1 100% ราคาขาย 1,990,000.00 บาท

นัดที่ 1 90% ราคาขาย 1,790,000.00 บาท (200,000.00)

นัดที่ 1 80% ราคาขาย 1,590,000.00 บาท (200,000.00)

นัดที่ 1 70% ราคาขาย 1,390,000.00 บาท (200,000.00) \*\*\*\*\* มีผู้เข้าสู่ราคา

**EXAMPLE**



|  |  |
|--|--|
| • <b>หนี้ตามคำพิพากษา (เงินต้นพร้อมดอกเบี้ย)</b>                 | <b>3,778,150.97 บาท</b>                |
| <b>เงินต้น</b>   | <b>3,227,435.26 บาท</b>                |
| <b>ดอกเบี้ย</b>  | <b>550,715.71 บาท</b>                  |
| • <b>ราคาประเมินของเจ้าพนักงานบังคับคดี</b>                      | <b>1,982,600.00 บาท (61.43%)</b>       |
| • <b>ยอดหายไป-1 ส่วนต่าง</b>                                     | <b>1,244,835.26 บาท (38.57%)</b>       |
| • <b>ขายทอดตลาดได้ นัดที่ 4</b>                                  | <b>1,390,000.00 บาท</b>                |
| • <b>ยอดหายไป-2 ส่วนต่าง</b>                                     | <b>592,600.00 บาท (29.89%)</b>         |
| • <b>ยอดหายไป-3 ค่าธรรมเนียม</b><br>(ร้อยละ 3 ของราคาขายทอดตลาด) | <b>41,700.00 บาท (3.00%)</b>           |
| • <b>ยอดหายไป-4 ค่าออกหมาย</b>                                   | <b>7,988.00 บาท (0.57%)</b>            |
| • <b>คงเหลือเงินที่สหกรณ์ได้รับ</b>                              | <b>1,340,312.00 บาท</b>                |
| • <b>ดอกเบี้ยระหว่างทาง</b>                                      | <b>991,654.83 บาท</b>                  |
| • <b>คงเหลือหนี้-เงินต้น (ตั้งค่าเพื่อหนี้สงสัยจะสูญ)</b>        | <b>2,878,778.09 บาท (89.20%) *****</b> |

**EXAMPLE**

# 04

แนวทางการปฏิบัติเมื่อสมาชิกตกเป็นบุคคลล้มละลาย

## PROCEDURES TO FOLLOW WHEN A MEMBER BECOMES BANKRUPT



0 30545 62336 76 1

---

**MEANING**

---

**IMPACT ON LOAN AGREEMENTS**

---

**GUIDELINES FOR ACTION**

---

# ความหมายของบุคคลล้มละลาย

**เจ้าหนี้ยื่นฟ้อง  
ต่อศาลล้มละลายกลาง**

- เป็นบุคคลธรรมดา มีหนี้สินมากกว่า 1 ล้านบาท
- เป็นนิติบุคคล มีหนี้สินมากกว่า 2 ล้านบาท
- เป็นผู้ที่มิได้มีแนวโน้มมีหนี้สินล้นพ้นตัว หรือไม่มีความสามารถที่จะชำระหนี้ได้  
เช่น ถูกเจ้าหนี้ทวงถามบ่อยครั้ง ถูกฟ้องเรียกชำระหนี้หลายคดี ทรัพย์สินไม่พอชำระหนี้ หรือผู้มีภาระหนี้สูงเกินกว่ารายได้ และทรัพย์สินที่มีอยู่

บุคคลล้มละลาย คือ บุคคลธรรมดาหรือนิติบุคคล ที่มีหนี้สินล้นพ้นตัว และไม่สามารถชำระหนี้ได้ตามกำหนด จนศาลพิพากษาสั่งให้เป็นบุคคลล้มละลาย





## ขั้นตอนการถูกฟ้อง เป็นบุคคลล้มละลาย

- ✓ **เจ้าหนี้ยื่นคำร้องขอ**ให้ศาลพิพากษาให้ลูกหนี้เป็นบุคคลล้มละลาย
- ✓ **ศาลพิพากษาคำร้อง** หากเห็นว่ามีความเหตุและหลักฐานครบถ้วนจะมีคำสั่งพิทักษ์ทรัพย์เด็ดขาด
- ✓ เมื่อ**ศาลพิพากษาให้ลูกหนี้เป็นบุคคลล้มละลาย** ทรัพย์สินของลูกหนี้จะตกอยู่ในความควบคุมของเจ้าพนักงานพิทักษ์ทรัพย์
- ✓ **เจ้าหนี้ต้องยื่นคำขอรับชำระหนี้** ภายในกำหนดเวลา เพื่อรับการชำระหนี้จากทรัพย์สินของลูกหนี้
- ✓ เมื่อดำเนินการ**ชำระหนี้เสร็จสิ้น** ตามกฎหมาย ศาลอาจมีคำสั่งให้**ลูกหนี้พ้นจากการล้มละลาย**

# สถานะทาง กฎหมายของ สมาชิก



**ถูกจำกัดสิทธิในการจัดการทรัพย์สินของ  
ตนเอง** ทรัพย์สินทั้งหมดต้องอยู่ภายใต้การดูแลของ  
เจ้าพนักงานพิทักษ์ทรัพย์



**สิทธิเรียกร้อง เงินเดือน เงินปันผล เงิน  
เจดีย์คืน หรือผลประโยชน์อื่นๆ** ถือเป็นทรัพย์สิน  
ในคดีล้มละลาย ต้องนำเข้าสู่กระบวนการตามกฎหมาย



**สมาชิกขาดจากสมาชิกภาพของสหกรณ์  
ตามข้อบังคับ**



**สหกรณ์ในฐานะเจ้าหนี้ ต้องยื่นคำขอรับ  
ชำระหนี้** ต่อเจ้าพนักงานพิทักษ์ทรัพย์ เพื่อรักษาสิทธิ  
และผลประโยชน์ของสหกรณ์

# ผลกระทบต่อสัญญาเงินกู้และหนี้ค้างชำระ

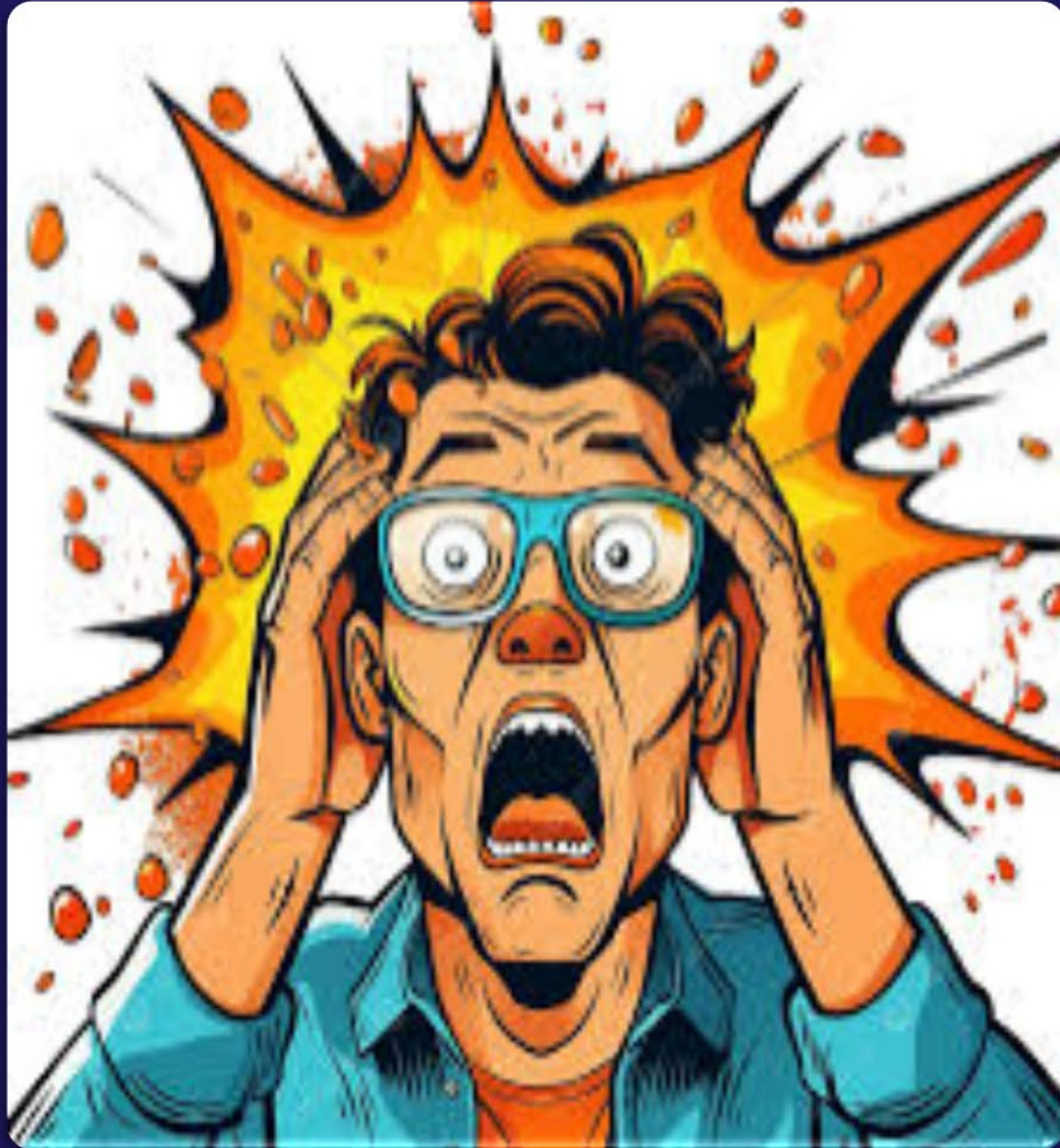

- **หนี้กลายเป็นหนี้ตามคำพิพากษา**  
หนี้ทั้งหมดถือเป็นหนี้ถึงกำหนดชำระทันที
- **การหยุดคิดดอกเบี้ย**  
ดอกเบี้ยในหนี้จะหยุดลงนับตั้งแต่วันที่ศาลมีคำสั่งพิทักษ์ทรัพย์เด็ดขาด
- **การชำระหนี้ต้องผ่านเจ้าพนักงานพิทักษ์ทรัพย์**  
ลูกหนี้ไม่มีสิทธิชำระหนี้ให้เจ้าหนี้รายใดรายหนึ่งโดยตรง

# แนวทางการดำเนินการ ของสหกรณ์



- **แจ้งเจ้าพนักงานพิทักษ์ทรัพย์**

สถานะการเป็นเจ้าหนี้ พร้อมรายละเอียดหนี้คงค้าง เพื่อให้ทราบถึงสิทธิเรียกร้อง

- **ยื่นคำขอรับชำระหนี้**

ภายใน 2 เดือน นับแต่วันโฆษณาคำสั่งพิทักษ์ทรัพย์ เต็ดขาด ถ้าพ้นกำหนดยื่นคำร้องขอต่อศาล โดยแสดง เหตุสุดวิสัย

- **การจำหน่ายหนี้สูญ**

ระเบียบนายทะเบียนสหกรณ์ ว่าด้วย การบัญชีของ สหกรณ์และกลุ่มเกษตรกร พ.ศ. 2536  
ประกาศนายทะเบียนสหกรณ์ เรื่อง การประมาณการ ค่าเผื่อหนี้สงสัยจะสูญฯ พ.ศ. 2567

ชั้นคุณภาพลูกหนี้เงินกู้

ค้างชำระต้นเงินหรือดอกเบี้ยนับ  
แต่วันถึงกำหนดชำระ

อัตราค่าเผื่อหนี้สงสัยจะสูญ  
จากยอดลูกหนี้คงเหลือ

ลูกหนี้จัดชั้นปกติ

ชำระหนี้ได้ตามกำหนดสัญญา

-

ลูกหนี้จัดชั้นกล่าวถึงเป็นพิเศษ

ไม่เกิน 3 เดือน

-

ลูกหนี้จัดชั้นต่ำกว่ามาตรฐาน

เกิน 3 เดือนแต่ไม่เกิน 6 เดือน

ร้อยละ 20

ลูกหนี้จัดชั้นสงสัย

เกิน 6 เดือนแต่ไม่เกิน 12 เดือน

ร้อยละ 50

ลูกหนี้จัดชั้นสงสัยจะสูญ

เกินกว่า 12 เดือน (ล้มละลาย)

ร้อยละ 100

ลูกหนี้จัดชั้นสูญ

ตาย สาบสูญ (ล้มละลาย) ฯลฯ

ร้อยละ 100

**การตั้งค่าเผื่อหนี้สงสัยจะสูญ**  
ตามระเบียบ ประกาศ นายทะเบียนสหกรณ์



# มูลแห่งหนี้ที่ขอรับชำระหนี้

- **หนี้ที่เกิดขึ้นก่อน**วันที่ศาลมีคำสั่งพิทักษ์ทรัพย์เด็ดขาด
- **ไม่ใช่หนี้**ที่เกิดขึ้นโดย**ฝ่าฝืนข้อห้าม**ตามกฎหมายหรือศีลธรรมอันดี หรือหนี้ที่จะฟ้องร้องบังคับคดีไม่ได้
- **ไม่ใช่หนี้**ที่เจ้าหนี้ยอมให้ลูกหนี้ระงับขึ้นเมื่อเจ้าหนี้ได้รู้ถึงการ**ที่ลูกหนี้มีหนี้สินล้นพ้นตัว** แต่ไม่รวมถึงหนี้ที่เจ้าหนี้ยอมให้ระงับขึ้นเพื่อให้กิจการของลูกหนี้ดำเนินต่อไปได้



ศาลล้มละลายกลาง

Central Bankruptcy Court





## การหลุดพ้นจากการล้มละลาย

- ศาลมีคำสั่งปลดจากล้มละลาย
- พ้นกำหนดระยะเวลา 3 ปี นับแต่วันที่ศาลพิพากษาให้ล้มละลาย
- การยกเลิกการล้มละลาย

# ผลของการปลดล้มละลาย



- ลูกหนี้หลุดพ้นจากหนี้สินต่างๆ ที่เจ้าหนี้สามารถขอรับชำระหนี้
- ผู้ค้าประกันของลูกหนี้หลุดพ้นความรับผิดชอบ
- ทรัพย์สินของลูกหนี้ที่มีอยู่ก่อนปลดจากล้มละลาย เจ้าพนักงานพิทักษ์ทรัพย์ยังคงมีอำนาจ จัดการรวบรวมจำหน่าย เพื่อนำมาแบ่งให้แก่เจ้าหนี้ทั้งหลาย

# 05

แนวทางการปฏิบัติที่ดี

## BEST PRACTICE



0 30545 62330 76 1

---

**MEANING**

---

**IMPACT ON LOAN AGREEMENTS**

---

**GUIDELINES FOR ACTION**

---

# BEST PRACTICE



- การประเมินความสามารถชำระหนี้ก่อนอนุมัติเงินกู้
- การติดตามหนี้เชิงรุก
- การสร้างวินัยทางการเงินให้กับสมาชิก
- ความสำคัญของข้อบังคับ ระเบียบ และมติที่ชัดเจน

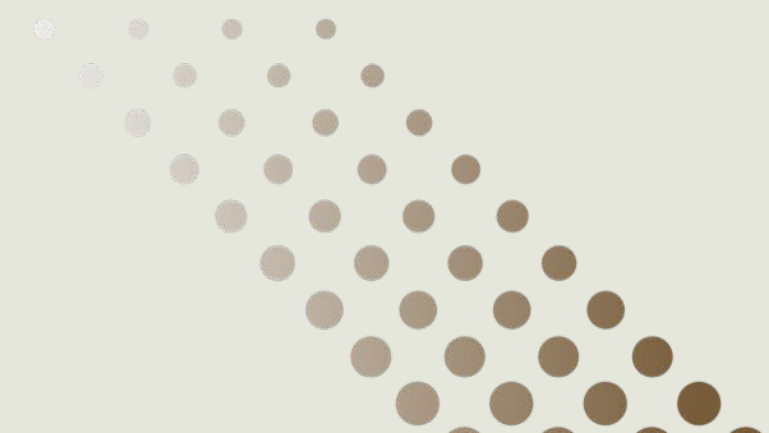

P=PURPOSE

P=PAYMENT

P=PROTECTION

C=CHARACTER

C=CAPITAL

C=CAPACITY

C=COLLATERALS

C=CONDITION

3P+5C

วิเคราะห์

กับการปล่อยสินเชื่อ

- พิจารณาวางเงินสินเชื่อให้สอดคล้องกับหลักประกัน
- ให้ความสำคัญกับการตรวจสอบข้อมูลของผู้กู้และผู้ค้ำประกัน
- พิจารณาความสามารถในการผ่อนชำระหนี้ของผู้กู้ และผู้ค้ำประกัน
- มีระบบในการบริหารและติดตามหนี้ที่มีประสิทธิภาพ
- มีการกำหนดวงเงินสูงสุดสำหรับสินเชื่อแต่ละประเภทและวงเงินสูงสุดสำหรับสินเชื่อทุกประเภทของผู้กู้แต่ละราย

# CREDIT RISK MANAGEMENT

ที่มา : หลักการพิจารณาให้สินเชื่อของสถาบันการเงิน



# การตรวจสอบบุคคลล้มละลาย แบบสัญญาเงินกู้





บริการข้อมูล

ลงชื่อผู้ใช้

1

ผู้ใช้งาน :

รหัสผ่าน :

Login

ลืมรหัสผ่าน

[แบบประเมินความพึงพอใจการใช้ระบบสอบถามสถานะคดี](#)

ลงทะเบียน

รายละเอียดระบบ

- ใช้ในการตรวจสอบข้อมูลหมายบังคับคดีแพ่ง
- ใช้ในการตรวจสอบข้อมูลแพ่ง (เฉพาะบุคคลในคดีที่เข้าตรวจสอบได้)
- ใช้ในการตรวจสอบข้อมูลบุคคลล้มละลาย
- ใช้ในการตรวจสอบข้อมูลสถานะการฟื้นฟูของลูกหนี้
- ใช้ในการตรวจสอบประกาศเจ้าพนักงานพิทักษ์ทรัพย์ในคดีล้มละลาย

\*\*\* Web Browser Support : Internet Explorer หรือ Google Chrome \*\*\*

- 1 เข้า Web : <https://ledwebsite.led.go.th>
- 2 กดเมนูบุคคลล้มละลาย

Content on this page requires a newer version of Adobe Flash Player. [Get Adobe Flash player](#)

สถิติผู้เข้าชมเดือนนี้ 7 สถิติผู้เข้าชมทั้งหมด 3118981

กรมบังคับคดี Legal Execution Department [กลับหน้าหลัก](#)

ยินดีต้อนรับคุณสุภาวดี แก้ววลจริง

| ตรวจสอบข้อมูล  | แสดงสถานะความเคลื่อนไหวของลูกหนี้รายเดือน  |
|--|--|
| บังคับคดีแพ่ง<br>บุคคลล้มละลาย<br>สถานะการฟื้นฟูของลูกหนี้<br>ตรวจสอบการโอนเงิน<br>ค้นหาประกาศเจ้าพนักงานพิทักษ์ทรัพย์ | ข้อมูลลูกหนี้เดือน พฤศจิกายน 2568<br>ข้อมูลลูกหนี้เดือน ธันวาคม 2568<br>ข้อมูลลูกหนี้เดือน มกราคม 2569 |

Logout

2

• สอบถามบุคคลล้มละลาย

เชื่อมโยงในการสืบค้นข้อมูล

ศาล

คดีล้มละลายหมายเลขคำที่  /

คดีล้มละลายหมายเลขแดงที่  /

ชื่อที่ตรวจสอบ

ชื่อที่ตรวจสอบ

นามสกุล

เลขประจำตัวประชาชน/ทะเบียนนิติบุคคล

ตรวจสอบ  ตรงตัว  ค้นหาบางส่วนของคำ

3

\*\*\* คำแนะนำในการสืบค้นข้อมูล

1. ถ้าต้องการค้นหาข้อมูลบุคคลธรรมดา ให้พิมพ์ชื่อ โดยไม่ต้องใส่คำนำหน้า และพิมพ์นามสกุลในช่องนามสกุลด้วย

เช่น นายสมชาย ช่วยมาก ให้พิมพ์ สมชาย ในช่องชื่อ และพิมพ์ ช่วยมาก ในช่องสกุล  
จ.ส.อ.อนัน มามาก ให้พิมพ์ อนัน ในช่องชื่อ และพิมพ์ มามาก ในช่องสกุล

2. ถ้าต้องการค้นหาข้อมูลห้างหุ้นส่วน บริษัท หรือนิติบุคคล ให้พิมพ์แต่ชื่อที่จะหา ในช่องชื่อ  
ไม่ต้องพิมพ์บริษัท หรือ ห้างหุ้นส่วน ส่วนช่องสกุลไม่ต้องใส่

เช่น บริษัทอินเดอร์เนชั่น จำกัด ให้พิมพ์ว่า อินเดอร์เนชั่น จำกัด ในช่องชื่อ  
ช่องว่างระหว่างอินเดอร์เนชั่น กับ จำกัด ให้เคาะวรรค 2 ถ้าหาข้อมูลไม่เจอให้ลองเคาะวรรค 1 หรือ  
พิมพ์ อินเดอร์เนชั่น แล้วกดค้นหาก็ได้

รหัสยืนยัน :

4

ใส่รหัส :  พิมพ์ตัวอักษรที่แสดงในรูปภาพ

3 พิมพ์ชื่อ-สกุล เลขบัตรประชาชน แล้วทำการ "กดค้นหา"

4 ยืนยันรหัส

5 กดพิมพ์เอกสาร

วันที่ 08/01/2569

เวลา 11:36

กรมบังคับคดี

รายงานตรวจสอบว่า โจทก์ จำเลย ผู้ร้อง ในคดีนี้เคยถูกศาลมีคำสั่งพิทักษ์ทรัพย์หรือไม่

ได้ทำการตรวจสอบแล้ว ในขณะนี้ ไม่พบจำเลยชื่อ

5

หรือ ไม่พบเลขประจำตัวประชาชน / ทะเบียนนิติบุคคลเลขที่ 1100500461969

ว่าถูกศาลสั่งพิทักษ์ทรัพย์แต่อย่างใด

\*\*\*หมายเหตุ\*\*\* กรุณาตรวจสอบว่าชื่อที่ปรากฏในรายงานนี้ ตรงกับชื่อที่ท่านต้องการหรือไม่  
และเพื่อความแน่ใจ กรุณาตรวจสอบในราชกิจจานุเบกษา

**EXAMPLE**

บันทึกการจ่ายสามัญ-เพื่อซื้ออุปกรณ์ไอที

ไม่มี  
รายชื่อบุคคลที่ถูกกำหนด  
ตามประกาศสำนักงาน ป.ป.ง.

วันที่ 12/12/2568

เรื่อง ขออนุมัติจ่ายเงินกู้  
เรียน ผู้จัดการ **สัญญาเติมคงค้าง** คำขอที่

ตามที่ ..... สมาชิกเลขที่ .....

ได้ทำสัญญากู้ยืมเงิน จากสหกรณ์ออมทรัพย์การยางแห่งประเทศไทย จำกัด  
จำนวนเงิน 49,000.00 บาท รับเงินกู้งวดเดียว จำนวนเงิน  
โดยมีรายการที่ต้องหักชำระหนี้และหักรายการอื่นๆ ดังต่อไปนี้

|   |           |            |              |
|---|-----------|------------|--------------|
| 1. สัญญาที่ สค-00729/2566                                 | จำนวนเงิน | 39,980.95  | บาท ดอกเบี้ย |
| 2. สัญญาที่   | จำนวนเงิน |            | บาท ดอกเบี้ย |
| 3. สัญญาที่   | จำนวนเงิน |            | บาท ดอกเบี้ย |
| 4. สัญญาที่   | จำนวนเงิน |            | บาท ดอกเบี้ย |
| 5. สัญญาที่   | จำนวนเงิน | 0.00       | บาท ดอกเบี้ย |
| 6. จำนวนหุ้นที่ต้องซื้อเพิ่ม                              |           |            |              |
| 7. ค่าธรรมเนียมเงินกู้                                    |           |            |              |
| 8. กองทุน กองทุนเดิม                                      | บาท       | กองทุนใหม่ |              |
| 9. อื่นๆ  |           |            |              |
| สรุป ยอดเงินสุทธิที่ต้องจ่าย หลังจากหักรายการที่ 1-8 แล้ว | เงินสด    |            |              |
| เข้าบัญชี (ผู้กู้) เลขที่                                 | จำนวน     |            |              |
| บัญชีธนาคาร เลขที่  | เช็ค/โอน  |            |              |

หมายเหตุ

**7** ไม่มี  
รายชื่อบุคคลที่ถูกกำหนด  
ตามประกาศสำนักงาน ป.ป.ง.

วันที่ 08/12/2568

เวลา 14:51

กรมบังคับคดี  
รายงานตรวจสอบว่า โจทก์ จำนวน ผู้ร้อง ในคดีนี้เคยถูกศาลมีคำสั่งพิทักษ์ทรัพย์หรือไม่  
ได้ทำการตรวจสอบแล้ว ในชั้นนี้ ไม่พบจำเลยชื่อ .....

หรือ ไม่พบเลขประจำตัวประชาชน / ทะเบียนนิติบุคคลเลขที่ 3102001052808  
ว่าถูกศาลสั่งพิทักษ์ทรัพย์แต่อย่างใด



\*\*\*หมายเหตุ\*\*\* กรุณาตรวจสอบรายชื่อที่ปรากฏในรายงานนี้ ตรงกับชื่อที่ท่านต้องการหรือไม่  
และเพื่อความแน่ใจ กรุณาตรวจสอบในราชกิจจานุเบกษา

*[Signature]*

12 ธ.ค. 2568

**6**

**6** นำเอกสารกรมบังคับคดี  
แนบประกอบกับสัญญาเงินกู้

**7** ประทับตรา  
ไม่มี รายชื่อบุคคลที่ถูกกำหนด  
ตามประกาศสำนักงาน ป.ป.ง.



ศาลล้มละลายกลาง



# การตรวจสอบบุคคลล้มละลาย ประจำเดือน



**EXAMPLE**

ที่ สอ.กยท. 01050/2568

7 ตุลาคม 2568

เรื่อง ขอความอนุเคราะห์ตรวจสอบรายชื่อบุคคลล้มละลาย

เรียน อธิบดีกรมบังคับคดี

สิ่งที่ส่งมาด้วย บัญชีรายชื่อของบุคคลที่ขอตรวจสอบประวัติ จำนวน 1 ชุด

สทกรณี มีความประสงค์ที่จะขอตรวจสอบรายชื่อบุคคลล้มละลาย ซึ่งเป็นสมาชิกสหกรณ์เพื่อใช้เป็นข้อมูลประกอบการพิจารณาคุณสมบัติของบุคคลในการดำเนินกิจกรรมที่เกี่ยวข้องกับธุรกรรมทางการเงิน การบริหารจัดการทรัพย์สิน และการยื่นขอสินเชื่อกับสหกรณ์ให้เป็นไปตามหลักเกณฑ์และเงื่อนไขที่กฎหมายกำหนด และเพื่อป้องกันความเสี่ยงอันอาจเกิดขึ้นจากการมีสถานะเป็นบุคคลล้มละลาย

สทกรณีจึงขอความอนุเคราะห์จากท่านได้โปรดตรวจสอบประวัติสมาชิกสหกรณ์ (รายชื่อตามสิ่งที่ส่งมาด้วย) ว่าเป็นบุคคลที่ศาลมีคำสั่งพิทักษ์ทรัพย์ หรือเป็นบุคคลล้มละลายหรือไม่ประการใด โดยขอให้ท่านแจ้งผลการตรวจสอบให้สหกรณ์ ได้รับทราบ ผ่าน E-mail :

จึงเรียนมาเพื่อโปรดพิจารณาให้ความอนุเคราะห์ และขอขอบคุณมา ณ โอกาสนี้ด้วย

ขอแสดงความนับถือ

ผู้จัดการ

เจ้าหน้าที่ประสานงาน

1

ทำหนังสือขอตรวจสอบสถานะบุคคลล้มละลาย พร้อมแนบรายชื่อสมาชิกที่สหกรณ์ขอตรวจสอบสถานะบุคคลล้มละลาย

ไปยังสำนักคุ้มครองความกรมบังคับคดี โดยส่งผ่าน E-MAIL

saraband@led.mail.go.th

ส่งเป็น File PDF

Vacharaporn.r@led.mail.go.th

(Mail เจ้าหน้าที่)

ส่งเป็น File PDF และ MS-EXCELL

2

ส่งข้อมูลผ่าน E-MAIL  
saraband@led.mail.go.th

ส่งเป็น File PDF

Vacharaporn.r@led.mail.go.th

ส่งเป็น File PDF และ MS-EXCELL

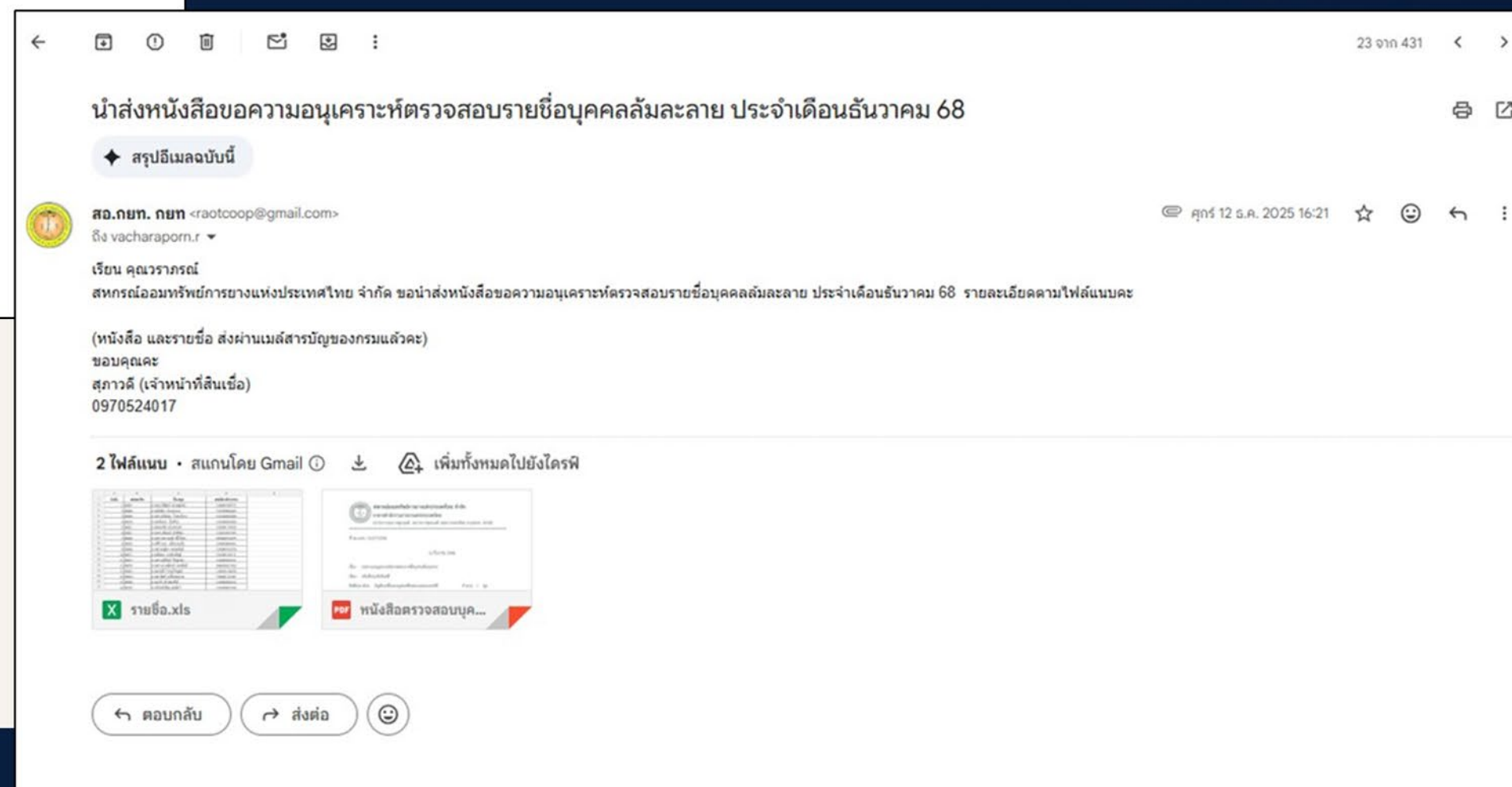
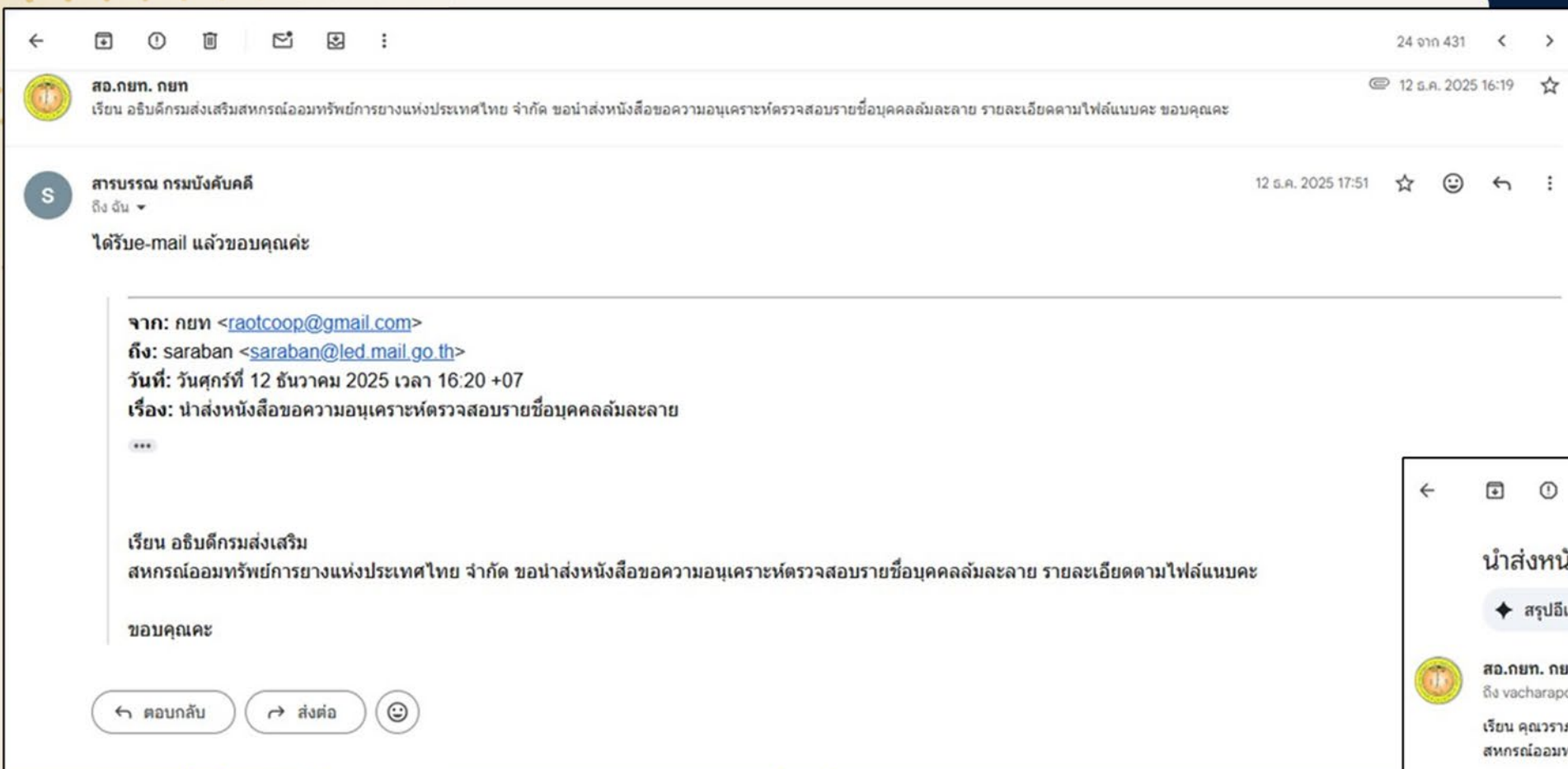

ที่ ยธ ๐๕๐๑/ 2607



สำนักงานเลขาธิการกรม กรมบังคับคดี  
ถนนบางขุนนนท์ เขตบางกอกน้อย  
กรุงเทพมหานคร ๑๐๗๐๐

๑๐ ตุลาคม ๒๕๖๘

เรื่อง การตรวจสอบสถานะบุคคลล้มละลาย

เรียน ผู้จัดการสหกรณ์

อ้างถึง หนังสือสหกรณ์

ลงวันที่ ๗ ตุลาคม ๒๕๖๘

ตามหนังสือที่อ้างถึง เรื่อง ขอความอนุเคราะห์ตรวจสอบรายชื่อบุคคล จำนวน ๒,๘๗๒ ราย  
ว่าเป็นบุคคลที่ศาลมีคำสั่งพิทักษ์ทรัพย์ หรือเป็นบุคคลล้มละลายหรือไม่ เพื่อใช้เป็นข้อมูลประกอบการพิจารณา  
คุณสมบัติของบุคคลในการดำเนินกิจกรรมที่เกี่ยวข้องกับธุรกรรมทางการเงิน การบริหารจัดการทรัพย์สิน  
และการยื่นขอสินเชื่อกับสหกรณ์ ความละเอียดแจ้งแล้ว นั้น

กรมบังคับคดี ได้ตรวจสอบรายชื่อบุคคลดังกล่าวแล้ว ตามไฟล์เอกสารที่ส่งมาทางเมล  
vacharaporn.r@led.mail.go.th วันที่ ๗ ตุลาคม ๒๕๖๘ ปรากฏไม่พบว่าเป็นบุคคลที่ศาลมีคำสั่งพิทักษ์ทรัพย์  
หรือเป็นบุคคลล้มละลายแต่อย่างใด (ข้อมูล ณ วันที่ ๙ ตุลาคม ๒๕๖๘) ทั้งนี้ เพื่อความสะดวกรวดเร็วและข้อมูล  
ถูกต้องเป็นปัจจุบัน ดังนั้น จึงขอให้ท่านตรวจสอบข้อมูลบุคคลล้มละลายได้ที่ [www.led.go.th](http://www.led.go.th) หรือแอปพลิเคชัน  
LED ABC ในการตรวจสอบผ่าน [www.led.go.th](http://www.led.go.th) ท่านสามารถพิมพ์รายงานการตรวจสอบบนกระดาษที่มีลายน้ำ  
ซึ่งเป็นการรับรองข้อมูลจากกรมบังคับคดี

จึงเรียนมาเพื่อโปรดทราบ

ขอแสดงความนับถือ



หัวหน้าฝ่ายคำคู่ความ ปฏิบัติราชการแทน  
เลขาธิการกรม

ฝ่ายคำคู่ความ

โทร. ๐-๒๘๘๓-๕๘๒๗

โทรสาร ๐-๒๘๘๗-๕๐๖๙

3

กรมบังคับคดีตอบกลับการตรวจสอบ  
รายชื่อว่าเป็นบุคคลที่ศาลมีคำสั่งพิทักษ์  
ทรัพย์ หรือเป็นบุคคลล้มละลายหรือไม่  
เป็นหนังสือมายังสหกรณ์

## วาระที่

เรื่อง : รายงานผลการตรวจสอบบุคคลล้มละลายของสมาชิกสหกรณ์

เพื่อป้องกันความเสี่ยงอันอาจเกิดขึ้นจากการที่สมาชิกผู้กู้มีสถานะเป็นบุคคลล้มละลาย สหกรณ์ไม่สามารถเรียกเก็บหนี้ได้ทั้งจำนวน อาจส่งผลกระทบต่อเสถียรภาพทางการเงินของสหกรณ์

### บุคคลล้มละลาย

บุคคลธรรมดาหรือนิติบุคคลที่ศาลพิพากษาว่ามีหนี้สินมากกว่าทรัพย์สินที่มีอยู่ และไม่สามารถชำระหนี้ได้ตามที่กฎหมายกำหนด ศาลจึงมีคำสั่งให้บุคคลนั้นเข้าสู่กระบวนการล้มละลายตามกฎหมาย บุคคลเหล่านี้จะมีข้อจำกัดด้านฐานะทางการเงิน ไม่สามารถชำระหนี้ให้แก่เจ้าหนี้ได้ตามกำหนดทั้งจำนวน (NPL 100%)

การตรวจสอบรายชื่อบุคคลล้มละลายจึงมีความสำคัญเป็นอย่างมาก เพื่อนำข้อมูลที่ได้จาก การตรวจสอบมาใช้ประกอบการพิจารณาคุณสมบัติของสมาชิกผู้กู้ และใช้ประกอบการบริหารจัดการสินเชื่อ ของสหกรณ์ ให้เป็นไปตามหลักเกณฑ์ ข้อบังคับ/ระเบียบ และเงื่อนไขที่กฎหมายกำหนด

### การติดตามผลการตรวจสอบ

ฝ่ายคำคู่ความ กรมบังคับคดี ได้ทำการตรวจสอบรายชื่อบุคคลที่เป็นสมาชิกสหกรณ์ ผลการ ตรวจสอบ รายละเอียดดังนี้

| เดือน/ปี       | จำนวน<br>ที่ขอตรวจสอบ(คน) | ผลการตรวจสอบบุคคลที่ศาลมีคำสั่งพิทักษ์ทรัพย์<br>หรือเป็นบุคคลล้มละลาย |       |
|----------------|---------------------------|---|-------|
|                |                           | พบ  | ไม่พบ |
| มิถุนายน 2568  | 2,835                     | -   | 2,835 |
| กรกฎาคม 2568   | 2,833                     | -   | 2,833 |
| สิงหาคม 2568   | 2,835                     | -   | 2,835 |
| กันยายน 2568   | 2,852                     | -   | 2,852 |
| ตุลาคม 2568    | 2,872                     | -   | 2,872 |
| พฤศจิกายน 2568 | 2,875                     | -   | 2,875 |
| ธันวาคม 2568   | 2,879                     | -   | 2,879 |

เสนอที่ประชุมเพื่อทราบ

มติที่ประชุม

4

จัดทำวาระการประชุมเดือน  
รายงานผลการตรวจสอบบุคคล  
ล้มละลายต่อที่ประชุมคณะกรรมการ  
ดำเนินการเพื่อรับทราบ

การบริหารหน้าที่ดี คือ การรักษาสัมดุล  
ระหว่างสมาชิก และสหกรณ์

การบริหารหนี้ที่มีวินัย

คือ

การปกป้องสมาชิกทั้งระบบ

**QUESTIONS**

**Q & A**

**ANSWERS**

**EXCHANGE KNOWLEDGE**



THANK  
YOU